

# RAPORT O STANIE GMINY SULEJÓW ZA 2023 ROK

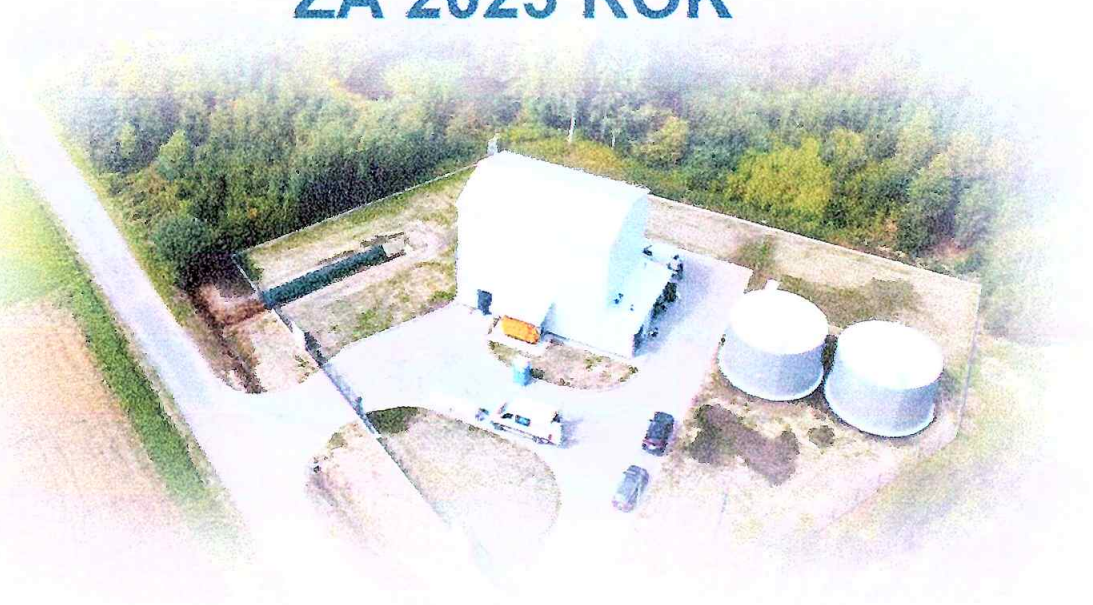

## Wydawca

Urząd Miejski w Sulejowie

ul. Konecka 42, 97-330 Sulejów

Tel.: (+48 44) 610 25 00 / fax: (+48 44) 616 25 51

e-mail: [um@sulejow.pl](mailto:um@sulejow.pl)

---

**Raport przedstawia informacje o gminie Sulejów w okresie od 01.01.2023 r. do 31.12.2023 r. Dane pochodzą ze zbiorów otrzymanych z poszczególnych referatów Urzędu Miejskiego w Sulejowie, jednostek organizacyjnych gminy.**

---

## Spis treści

1. INFORMACJE OGÓLNE .....	4
2. RADA MIEJSKA, URZĄD MIEJSKI I JEDNOSTKI ORGANIZACYJNE .....	7
3. POWIĄZANIA FUNKCJONALNE ORAZ WSPÓŁPRACA Z INNYMI JEDNOSTKAMI SAMORZĄDU TERYTORIALNEGO .....	13
4. WSPÓŁPRACA Z ORGANIZACJAMI POZARZĄDOWYMI .....	14
5. REALIZACJA POLITYK, PROGRAMÓW I STRATEGII .....	16
6. ZREALIZOWANE INWESTYCJE I FINANSE .....	28
7. DZIAŁANIA KOMUNALNE NA TERENIE GMINY .....	36
8. KULTURA, SPORT, TURYSTYKA .....	57
9. POLITYKA SPOŁECZNA .....	70
10. OŚWIATA .....	86
11. DZIAŁALNOŚĆ OCHOTNICZYCH STRAŻY POŻARNYCH .....	92
SPIS RYSUNKÓW .....	98
SPIS TABEL .....	100
SPIS WYKRESÓW .....	102

# 1. INFORMACJE OGÓLNE

Gmina Sulejów położona jest w granicach administracyjnych województwa łódzkiego, powiatu piotrkowskiego w jego południowo-wschodniej części (stanowi 13,17 % jego powierzchni). Graniczy z gminami:

- od północy z gminą Wolbórz,
- od zachodu z Piotrkowem Trybunalskim (powiat grodzki) i gminą Rozprza,
- od południa z gminą Ręczno,
- od wschodu z gminą Aleksandrów oraz z gminą Mniszków z powiatu opoczyńskiego.

Rysunek 1. Położenie gminy Sulejów w powiecie piotrkowskim



Źródło: [www.osp.org.pl](http://www.osp.org.pl)

Miasto Sulejów położone jest we wschodniej części gminy, częściowo stanowi jej granicę. Gmina zlokalizowana jest w niedalekiej odległości od wielkomiejskich ośrodków przemysłowych i regionalnych: 57 km od Łodzi, 14 km od Piotrkowa Trybunalskiego i 73 km od Kielc. Odległość gminy do Warszawy wynosi 150 km.

Powierzchnia gminy wynosi 188,82 km<sup>2</sup>, składają się na nią: miasto Sulejów oraz 34 miejscowości w 25 sołectwach. Miasto zajmuje powierzchnię 26,26 km<sup>2</sup>.

Rysunek 2. Mapa Gminy Sulejów

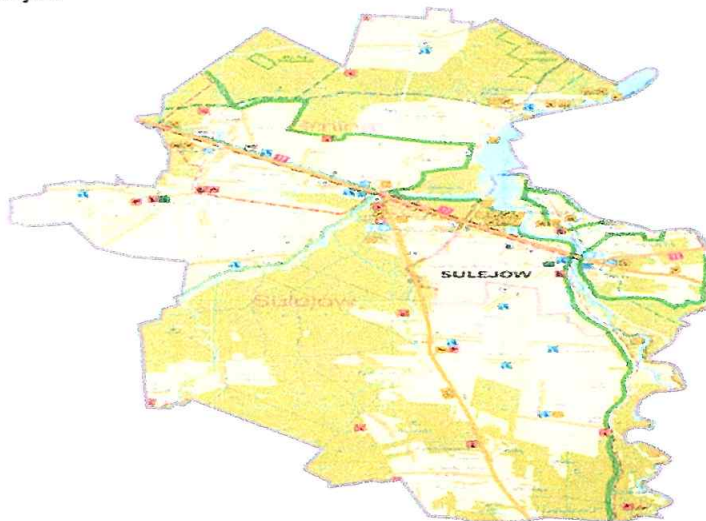

Miasto posiada bardzo korzystne położenie komunikacyjne, przecinają go ważne arterie drogowe:

- droga krajowa Nr 12 relacji: granica zachodnia Łęknica - Żary - Leszno - Kalisz - Łask - Piotrków Trybunalski - Sulejów - Opoczno - Radom - Lublin - Chełm - granica wschodnia w Dorohusku,
- droga krajowa Nr 74 relacji: Sulejów - Kielce - Zamość - Zosina na granicy wschodniej.

Poza granicami miasta przebiega droga wojewódzka nr 742 Włodzimierzów – Włoszczowa. Układ komunikacyjny miasta i gminy łączy się z drogą A-1 Gdańsk – Cieszyn i drogą ekspresową nr S8 Warszawa – Wrocław w piotrkowskim węźle komunikacyjnym.

Hydrografia gminy opiera się o rzekę Pilicę, na której utworzony został Zalew Sulejowski (powierzchnia ok 22 km<sup>2</sup>, pojemność 61-71 mln m<sup>3</sup>). Zbiornik pełni funkcje: ochrony przeciwpowodziowej, retencji i regulacji stanu wody w rzece, produkcji energii (elektrownia o mocy 3,5 MW), wykorzystywany jest do celów rekreacyjno-turystycznych i hodowli ryb.

Przeważająca część gminy Sulejów położona jest w obrębie równiny piotrkowskiej, zajmującej obszar na zachód od rzeki Pilicy. Fragmenty terenu zlokalizowane na wschód od rzeki wchodzą w skład wzgórz opoczyńskich. Rzeka Pilica stanowi naturalną granicę między tymi jednostkami. Pod względem geologicznym wschodnie rejony gminy Sulejów wchodzą w skład obrzeżenia gór świętokrzyskich, pozostałą jej część obejmuje swym zasięgiem południowo-wschodni kraniec obrzeżenia kredowej niecki łódzkiej. Na starszych warstwach skalnych reprezentowanych przez utwory jurajskie (wapienie, margle), zalegają nieciągłą warstwą młodsze osady czwartorzędowe (piaski, pyły, gliny). najmłodsze, holocenijskie osady stanowią torfy, mułki, piaski i żwiry rzeczne zlokalizowane w obniżeniach terenu oraz dolinach rzecznych.

## Dane statystyczne

Jak wynika z danych przedstawionych w poniższej tabeli zauważalny jest nieznaczny spadek liczby ludności w 2023 r. w stosunku do roku 2022.

W podziale na miasto i wieś, w mieście zanotowano spadek, który wyniósł 50 osoby, z kolei na wsi odnotowano zwiększenie liczby stałych mieszkańców o 29 osoby.

Tabela 1. Liczba stałych mieszkańców na wsi i w mieście Sulejów w latach 2016-2023 (dane z Ewidencji Ludności Urzędu Miejskiego w Sulejowie).

Lata	2017	2018	2019	2020	2021	2022	2023
Liczba ludności ogółem	16 195	16 202	16 159	16152	16044	16039	16018
W mieście	6 173	6 150	6 108	6 057	5985	5926	5876
Na wsi	10 002	10 052	10 051	10 095	10059	10113	10142

Liczba mieszkańców na obszarze miasta Sulejów stanowiła w 2023 roku 36,68% wszystkich mieszkańców zamieszkujących teren gminy Sulejów.

Tabela 2. Liczba stałych mieszkańców według miejscowości i płci na dzień 31.12.2023 r. (dane z Ewidencji Ludności Urzędu Miejskiego w Sulejowie).

Miejscowość	Mężczyźni (M)	Kobiety (K)	Łącznie (M + K)
	liczba	liczba	
ADELINÓW	5	1	6
BARKOWICE	205	218	423
BARKOWICE MOKRE	73	65	138

BIAŁA	219	227	446
BILSKA WOLA	78	67	145
BILSKA WOLA -KOLONIA	100	109	209
DOROTÓW	38	41	79
KALEK	161	147	308
KAROLINÓW	30	30	60
KLEMENTYNÓW	21	15	36
KŁUDZICE	185	184	369
KOŁO	183	199	382
KORYTNICA	54	55	109
KRZEWINY	119	124	243
KURNĘDZ	175	169	344
ŁAZY-DĄBROWA	97	84	181
ŁAZY-KOLONIA	0	0	0
ŁĘCZNO	223	205	428
MIKOŁAJÓW	11	9	20
MUROWANIEC	0	0	0
NOWA WIEŚ	74	74	148
PIOTRÓW	26	18	44
PODKALEK	94	86	180
PODLUBIEŃ	74	63	137
PONIATÓW	432	464	896
PRZYGLÓW	495	514	1009
SALKOWSZCZYŻNA	18	9	27
SULEJÓW	2892	2984	5876
USZCZYN	346	318	664
WINDUGA	3	5	8
WITÓW	151	156	307
WITÓW-KOLONIA	237	243	480
WŁODZIMIERZÓW	857	905	1762
WÓJTOSTWO	39	42	81
ZALESICE	143	131	274
ZALESICE-KOLONIA	101	98	199
SUMA (M+K)	7959	8059	16018

Jak wskazują dane, najwięcej osób w 2023 r. zamieszkiwało miasto Sulejów – 5876 osób, natomiast na terenie gminy Sulejów, najwięcej osób zamieszkiwało miejscowość Włodzimierzów – 1762 osób, co stanowiło 11,00 % ogółu stałych mieszkańców w mieście i gminie Sulejów. Najmniejszą liczbę mieszkańców stałych odnotowano we wsi Adelinów - 6 osób, co stanowiło 0,04 % ogółu mieszkańców stałych w mieście i gminie Sulejów.

---

## 2. RADA MIEJSKA, URZĄD MIEJSKI I JEDNOSTKI ORGANIZACYJNE

### Rada Miejska w Sulejowie

Gmina wykonuje zadania publiczne w imieniu własnym i na własną odpowiedzialność. Posiada osobowość prawną, a jej samodzielność podlega ochronie sądowej. Rada Miejska jest organem stanowiącym i kontrolnym, wybieranym na pięcioletnią kadencję. Do właściwości Rady Miejskiej należą wszystkie sprawy pozostające w zakresie działania gminy, o ile ustawy nie stanowią inaczej. Rada obraduje na sesjach zwołanych przez Przewodniczącego Rady. Termin sesji, jej miejsce i porządek obrad podaje się do publicznej wiadomości.

### Skład Rady Miejskiej w Sulejowie w kadencji 2018 – 2023:

(kadencja przedłużona do 30 kwietnia 2024 r. na mocy ustawy z dnia 29 września 2022 r. o przedłużeniu kadencji organów jednostek samorządu terytorialnego (Dz. U. z 2022 r. poz. 2418)

Borkowski Bartosz- Przewodniczący Rady Miejskiej  
Ciapała Jacek  
Czerwiński Władysław  
Domosławska Małgorzata  
Fogiel Rafał  
Gaczkowski Michał- Wiceprzewodniczący Rady Miejskiej  
Gadomski Marcin  
Kulbat Rafał  
Michalska Grażyna  
Ratajczyk Jan- Wiceprzewodniczący Rady Miejskiej  
Sarlej Jarosław  
Stobiecki Adam  
Szczęsny Mariusz  
Włóka Mirosław  
Zielonka Mariusz

### Ilość odbytych posiedzeń poszczególnych Komisji:

Komisja skarg, wniosków i petycji

łącznie 14 posiedzeń w dniach:

13 lutego 2023 r., 13 marca 2023 r., 3 kwietnia 2023 r., 17 kwietnia 2023 r., 22 maja 2023 r.,  
14 czerwca 2023 r., 21 sierpnia 2023 r., 14 września 2023 r., 18 września 2023 r., 11 października 2023  
r., 23 października 2023 r., 10 listopada 2023 r., 4 grudnia 2023 r., 12 grudnia 2023 r.

#### Komisja Rewizyjna

łącznie 10 posiedzeń w dniach:

13 lutego 2023 r., 13 marca 2023 r., 17 kwietnia 2023 r., 17 maja 2023 r., 14 czerwca 2023 r.,  
21 sierpnia 2023 r., 18 września 2023 r., 23 października 2023 r., 10 listopada 2023 r., 4 grudnia 2023 r.

#### Komisja Rozwoju Gospodarczego i Budżetu

łącznie 10 posiedzeń w dniach:

13 lutego 2023 r., 13 marca 2023 r., 17 kwietnia 2023 r., 22 maja 2023 r., 19 czerwca 2023 r.,  
21 sierpnia 2023 r., 18 września 2023 r., 23 października 2023 r., 10 listopada 2023 r., 4 grudnia 2023 r.

#### Komisja Edukacji, Rolnictwa i Bezpieczeństwa

łącznie 10 posiedzeń w dniach:

14 lutego 2023 r., 14 marca 2023 r., 18 kwietnia 2023 r., 23 maja 2023 r., 16 czerwca 2023 r.,  
22 sierpnia 2023 r., 19 września 2023 r., 24 października 2023 r., 14 listopada 2023 r., 5 grudnia 2023 r.

### Terminy odbytych sesji Rady Miejskiej w Sulejowie w 2023 r.:

Tabela 3. Terminy odbytych sesji Rady Miejskiej w Sulejowie w 2023 r.:

Lp.	Nr Sesji	Termin obrad	Liczba podjętych Uchwał
1.	LVI sesja	12 stycznia 2023 r.	4
2.	LVII sesja	23 stycznia 2023 r.	5
3.	LVIII sesja	7 lutego 2023 r.	1
4.	LIX sesja	27 lutego 2023 r.	13
5.	LX sesja	24 marca 2023 r.	8
6.	LXI sesja	14 kwietnia 2023 r.	2
7.	LXII sesja	25 kwietnia 2023 r.	5
8.	LXIII sesja	30 maja 2023 r.	7
9.	LXIV sesja	27 czerwca 2023 r.	8
10.	LXV sesja	6 lipca 2023 r.	2
11.	LXVI sesja	31 lipca 2023 r.	6
12.	LXVII sesja	29 sierpnia 2023 r.	7
13.	LXVIII sesja	26 września 2023 r.	7
14.	LXIX sesja	31 października 2023 r.	15
15.	LXX sesja	22 listopada 2023 r.	9
16.	LXXI sesja	19 grudnia 2023 r.	17

łącznie w roku 2023 odbyło się 16 sesji Rady Miejskiej w Sulejowie na których podjęto 116 uchwał.



# Urząd Miejski w Sulejowie

W 2023 r. Urząd Miejski w Sulejowie funkcjonował według poniższego schematu organizacyjnego:

Załącznik nr 8  
do Regulaminu Organizacyjnego  
Urzędu Miejskiego w Sulejowie

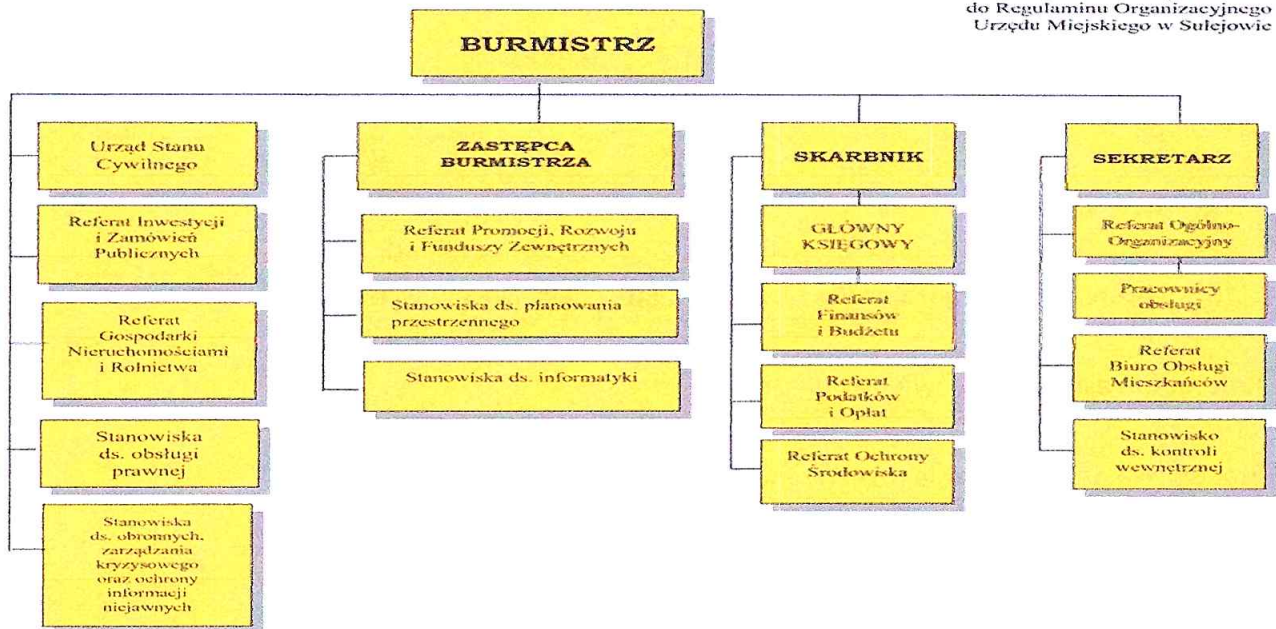

## Zatrudnienie:

Zatrudnienie na dzień 31.12.2023 r. wynosiło:

- Urząd Miejski w Sulejowie - 56 etatów;
- Miejski Ośrodek Pomocy Społecznej w Sulejowie - 17 etatu;
- Biuro Obsługi Jednostek Oświatowych- w tym: placówki oświatowe, żłobek- 252,11 etatu
- Instytucje Kultury: MOK- 5 etatów, Biblioteka- 5,5 etatu;
- Miejski Zarząd Komunalny w Sulejowie: 59,5 etatu.

## Zrealizowane szkolenia pracowników UM w Sulejowie

W 2023 roku pracownicy Urzędu Miejskiego w Sulejowie uczestniczyli w 85 szkoleniach indywidualnych, w tym 40 płatnych i 45 bezpłatnych.

Tabela 4. Szkolenia pracowników Urzędu Miejskiego w Sulejowie

SZKOLENIA 2022 R.			
Lp.	Stanowisko/ Referat	PŁATNE	BEZPŁATNE
1	Burmistrz Sulejowa	3	2
2	Zastępca Burmistrza	0	3
Referat Ogólna - Organizacyjny			

		6	6
Referat Finansów i Budżetu			
		7	1
Referat Podatków i Opłat			
		7	1
Referat Ochrony Środowiska			
		5	12
Urząd Stanu Cywilnego			
		2	0
St. d/s Obronnych, Zarządzania Kryzysowego i Informacji Niejawnych			
		0	0
Referat Inwestycji i Zamówień Publicznych			
		2	11
Stanowiska ds. planowania przestrzennego			
		1	3
Referat Gospodarki Nieruchomościami i Rolnictwa			
		2	0
Biuro Obsługi Mieszkańców			
		3	1
Stanowiska ds. obsługi prawnej			
		1	0
Referat Promocji, Rozwoju i Funduszy Zewnętrznych			
		1	5
Stanowiska ds. informatyki			
		0	0
Stanowisko ds. kontroli wewnętrznej			
		0	0
		<b>RAZEM</b>	<b>40</b>
			<b>45</b>

## Jednostki organizacyjne

W 2023 r. w Gminie Sulejów funkcjonowało 15 jednostek organizacyjnych.

Tabela 5. Jednostki organizacyjne w 2023 r.

L.p.	Nazwa jednostki	Adres
1.	Miejski Ośrodek Pomocy Społecznej w Sulejowie	97-330 Sulejów ul. Targowa 20

2.	Biuro Obsługi Jednostek Oświatowych w Sulejowie	97-330 Sulejów ul. Targowa 20
3.	Samorządowe Przedszkole w Sulejowie	97-330 Sulejów ul. Konecka 29
4.	Samorządowe Przedszkole w Przygłowie	97-330 Sulejów, Przygłów, ul. Słoneczna 20
5.	Szkoła Podstawowa nr 1 im. Jana Pawła II w Sulejowie	97-330 Sulejów, ul. Konecka 45
6.	Szkoła Podstawowa nr 2 im. Królowej Jadwigi w Sulejowie	97-330 Sulejów, ul. Rycerska 10
7.	Szkoła Podstawowa w Łęcznie	97-330 Sulejów, Łęčno 12
8.	Szkoła Podstawowa im. Przyjaciół Przyrody we Włodzimierzowie	97-330 Sulejów, Włodzimierzów ul. Łęczyńska 8
9.	Zespół Szkolno-Przedszkolny w Uszczynie	97-330 Sulejów, Uszczyn, ul. Szkolna 12
10.	Szkoła Podstawowa w Witowie-Kolonii	97-330 Sulejów, Witów – Kolonia 47
11.	Miejski Zarząd Komunalny w Sulejowie	97-330 Sulejów, ul. Konecka 46
12.	Urząd Miejski w Sulejowie	97-330 Sulejów, ul. Konecka 42
13.	Żłobek Samorządowy w Sulejowie	97-330 Sulejów, ul. Górna 15
14.	Miejska Biblioteka Publiczna w Sulejowie	97-330 Sulejów, ul. Rynek 1
15.	Miejski Ośrodek Kultury w Sulejowie	97-330 Sulejów, ul. Rynek 1

Tabela 6. Obsługa mieszkańców w 2023 r.

Lp.	Nazwa wskaźnika	Wartość wskaźnika
1.	Średni czas obsługi	13 min.
2.	Średni czas oczekiwania	10 min.

3.	Liczba wniosków o udostępnienie informacji publicznej w rejestrze	rozpatrzone wnioski - 67, wnioski bez rozpoznana z uwagi na nieuzupełnienie braków formalnych – 1, wnioski bez właściwości UM - 7
4.	Zameldowania, wymeldowania, zgłoszenia wyjazdu na pobyt czasowy lub stały. Zgłoszenie powrotu z pobytu czasowego	477
5.	Nadanie numeru PESEL, zmiana numeru PESEL	12
6.	Wnioski o wydanie dowodu osobistego	1067
7.	Udostępnienie danych z rejestru mieszkańców, rejestru PESEL, z rejestru dowodów osobistych	154

### 3. POWIĄZANIA FUNKCJONALNE ORAZ WSPÓŁPRACA Z INNYMI JEDNOSTKAMI SAMORZĄDU TERYTORIALNEGO

Zasady współdziałania z organizacjami pozarządowymi w ubiegłym roku określała Uchwała Nr. LVII/506/2023 Rady Miejskiej w Sulejowie z dnia 23 stycznia 2023 r. w sprawie wprowadzenia Programu Współpracy Gminy Sulejów z Organizacjami Pozarządowymi na 2023 r.

Podstawową formą współpracy z organizacjami jest wsparcie zadań publicznych wraz z przyznaniem dotacji. W roku 2023 na realizację takiej formy współpracy z budżetu Gminy wydano 300.000,00 zł. Środki te przekazywane były organizacjom pozarządowym w trybie otwartego konkursu ofert na podstawie ustawy o działalności pożytku publicznego i o wolontariacie.

Realizacja zaplanowanych działań odbywała się poprzez organizowanie zawodów i imprez sportowych, dla dzieci i młodzieży mające na celu kształtowanie ich uzdolnień i sprawności fizycznej, organizacji szkoleń, organizowanie turniejów i zawodów sportowych

Zadania zlecone organizacjom pozarządowym dotyczyły następujących zakresów działalności gminy:

- 1) Promowanie kultury fizycznej i sportu, w tym:
  - a) prowadzenie sportowych szkoleń dzieci, młodzieży i dorosłych, udział w zawodach i rozgrywkach sportowych,
- 2) Przeciwdziałanie uzależnieniom i patologiom społecznym, w tym:
  - a) promocja zdrowego stylu życia i działań z zakresu profilaktyki uzależnień,
  - b) promowanie aktywnych form spędzania wolnego czasu przez dzieci i młodzież poprzez: finansowanie zajęć, imprez i projektów realizowanych przez organizacje sportowe
  - c) prowadzenie lokalnych kampanii informacyjnych z elementami profilaktyki przeciwalkoholowej,
  - d) organizowanie sportowych szkoleń dla dzieci i młodzieży mających na celu rozwój aktywności fizycznej, organizowanie i udział w zawodach, turniejach i imprezach sportowo – rekreacyjnych.

Ponadto zgodnie z przyjętym Programem Gmina Sulejów w realizowała pozafinansowe formy współpracy z organizacjami pozarządowymi polegające głównie na:

- 1) wzajemnym informowaniu się o planowanych kierunkach działań;
- 3) wyjaśnianiu i informowaniu o zmianach obowiązujących przepisów;
- 2) konsultowaniu i współtworzeniu z organizacjami pozarządowymi projektów aktów normatywnych, w tym m.in. projektu programu współpracy na rok 2024.

## 4. WSPÓŁPRACA Z ORGANIZACJAMI POZARZĄDOWYMI

Gmina Sulejów współpracuje z trzema zagranicznymi miastami partnerskimi:

➤ Tišnov (Czechy),

**Zakres współpracy:** szkolnictwo, kultura, sport, samorząd lokalny, działalność gospodarcza, ruch turystyczny, stosunki ekonomiczne. Sygnatariusze zobowiązali się do pomocy w kontaktach pomiędzy przedstawicielami swoich organizacji poprzez wymianę informacji i doświadczeń, a także do stwarzania dobrych warunków przy wymianie delegacji i nawiązywania kontaktów pomiędzy podmiotami gospodarczymi na terenie swojej działalności.

➤ Heves (Węgry),

**Zakres współpracy:** Współdziałanie obu miejscowości w dziedzinach gospodarczej, kulturalnej i turystycznej. W ramach współpracy gospodarczej strony zobowiązały się do nawiązywania dwustronnych kontaktów gospodarczych. W ramach współpracy kulturalnej ustalono, że strony będą się wzajemnie zapraszać na organizowane imprezy, a także zapewnią możliwość udziału w nich przedstawiciele organizacji artystycznych, w umowie uwzględniono również wymianę doświadczeń pomiędzy instytucjami oświaty, kultury i organizacjami artystycznymi. Z kolei w ramach współpracy w dziedzinie turystyki zobowiązano się do wzajemnego upowszechnienia w swoich miejscowościach atrakcji i walorów turystycznych miasta partnerskiego, do współdziałania w zakresie nawiązywania bezpośrednich kontaktów pomiędzy mieszkańcami obu miejscowości, wspierając tym samym ideę wzajemnego poznawania przez nich warunków życia ludności.

– Sławuta (Ukraina).

**Zakres współpracy:** Wolą stron jest wniesienie wkładu w sprawę głębszego wzajemnego poznania i zrozumienia się naszych Narodów poprzez spotkania mieszkańców gminy Sulejów i Sławuty, podejmowanie bezpośredniej współpracy i kontaktów pomiędzy jednostkami organizacyjnymi obydwu partnerów, wymianę informacji o rozwoju gospodarczym, warunkach życiowych ludności i prawach obywatelskich oraz podejmowanie różnych form współpracy ekonomicznej, kulturalnej, turystycznej itp. W celu wzajemnego poznania strony umowy postanowiły umożliwić spotkania mieszkańców poprzez wymianę delegacji i grup, a w szczególności wspierać wymianę pomiędzy grupami młodzieżowymi i szkolnymi. W celu poznania kultury naszych Narodów strony zobowiązały się do wymiany turystycznej, kulturalnej i sportowej oraz wspierania współpracy edukacyjnej swoich szkół i wymiany doświadczeń w celu podniesienia jakości działań samorządowych.

Dnia 11 stycznia 2022 r. Gmina Sulejów podpisała porozumienie międzygminne z Gminą Czarnocin, Gminą Gorzkowice, Gminą Grabica, Gminą Moszczenica, Gminą Rozprza, Miastem Piotrków Trybunalski, Gminą Wola Krzysztoporska, Gminą Wolbórz, Gminą Bełchatów, Miastem Bełchatów, Gminą Drużbice, Gminą Kleszczów, Gminą Kluki, Gminą Szczerców, Gminą Żelów, Gminą Radomsko, Miastem Radomsko, Gminą Dobryszycy, Gminą Gidle, Gminą Gomunice, Gminą Kamieńsk, Gminą Kobbiele Wielkie, Gminą Kodrąb, Gminą Ładzice w sprawie powołania Związku ZIT, mającego na celu

---

współpracę jednostek samorządu terytorialnego Miejskiego Obszaru Funkcjonalnego Radomsko - Piotrków Trybunalski – Bełchatów, służącego realizacji zadań Zintegrowanych Inwestycji Terytorialnych w ramach programu Fundusze Europejskie dla Łódzkiego 2021-2027. Dla Miejskich Obszarów Funkcjonalnych szczególnie istotna będzie realizacja zintegrowanych, kompleksowych projektów odnoszących się m.in. do zwiększania efektywności energetycznej, poprawy stanu środowiska przyrodniczego, szczególnie w zakresie jakości powietrza, wzrostu atrakcyjności osadniczej, oraz rozwoju kultury, turystyki i rekreacji. W 2023 r. trwały prace związane na przygotowaniu Strategii Zintegrowanych Inwestycji Terytorialnych Miejskiego Obszaru Funkcjonalnego Radomsko – Piotrków Trybunalski – Bełchatów 2027

Dnia 23 lutego 2022 roku podjęta została UCHWAŁA NR XLIII/409/2022 w sprawie wyrażenia woli utworzenia i przystąpienia do Łódzkiego Stowarzyszenia Samorządowego „PomagaMY”. Głównym celem Stowarzyszenia jest wspieranie idei samorządu terytorialnego, oraz obrona wspólnych interesów członków polegająca na organizowaniu i udzielaniu wzajemnej pomocy jednostkom samorządu terytorialnego województwa łódzkiego w zakresie zapobiegania oraz likwidacji negatywnych skutków zdarzeń kryzysowych. W ramach prowadzonych działań Burmistrz Sulejowa- Delegat, brał udział w jednym spotkaniu.

Gmina Sulejów od 2007 roku należy do Ogólnopolskiego Stowarzyszenia Gmin Cysterskich , celem Stowarzyszenia jest wspieranie idei samorządu terytorialnego oraz obrona wspólnych interesów w zakresie ochrony dziedzictwa cysterskiego. W ramach ww. działań gmina brała udział w trzech spotkaniach on-line.

Gmina należy do Lokalnej Grupy Działania "Stowarzyszenie Dolina Pilicy" (siedziba Tomaszów Mazowiecki), która stara się o dofinansowanie zadań lokalnych z Programu Rozwoju Obszarów Wiejskich w ramach: różnicowanie w kierunku działalności nierolniczej, tworzenie i rozwój mikroprzedsiębiorstw, odnowa i rozwój wsi oraz tzw. "małych projektów". LGD została powołana w celu stymulowania lokalnych inicjatyw na rzecz rozwoju obszarów wiejskich i pozyskuje na to środki.

W 2021 roku Uchwałą NR XXXVI/345/2021 Rady Miejskiej w Sulejowie z dnia 29 czerwca 2021 r. Miasto Sulejów przystąpiło do Związku Miast Polskich, Delegatem Miasta w Związku Miast Polskich jest Burmistrz Sulejowa.

W 2016 r Miasto Sulejów przystąpiło do Stowarzyszenia Jednostek Samorządu Terytorialnego na rzecz budowy Drogi Ekspresowej S12 -

## 5. REALIZACJA POLITYK, PROGRAMÓW I STRATEGII

W 2023 r. w Gminie Sulejów obowiązywały następujące dokumenty strategiczne:

- Strategia Rozwoju Gminy Sulejów na lata 2021-2030;
- Lokalny Program Rewitalizacji Miasta i Gminy Sulejów na lata 2016 – 2023;
- Gminny Program Opieki nad Zabytkami dla Gminy Sulejów 2021-2024;
- Studium uwarunkowań i kierunków zagospodarowania przestrzennego gminy Sulejów;
- Strategia Rozwiązywania Problemów Społecznych dla Gminy Sulejów na lata 2021-2027;
- Plan wykorzystania gminnego zasobu nieruchomości;

Program Ochrony Środowiska dla Gminy Sulejów na lata 2021-2024 z perspektywą do roku 2028.

### Strategia Rozwoju Gminy Sulejów na lata 2021-2030

Strategia Rozwoju Gminy Sulejów na lata 2021-2030 została przyjęta Uchwałą Rady Miejskiej w Sulejowie NR LII/466/2022 z dnia 23 września 2022 r., zgodnie z regulacją zawartą w art. 18 ust 2 pkt 6 ustawy o samorządzie gminnym. Tworzenie diagnozy i identyfikacja obszarów problemowych dla wytyczenia celów strategicznych do opracowania Strategii Rozwoju Gminy Sulejów na lata 2021 -2030 następowało podczas konsultacji i prac zespołowych.

Właściwe zdefiniowanie kierunków inwestowania i przeobrażeń Gminy Sulejów jest warunkiem koniecznym dla uzyskania możliwości wsparcia tych zamierzeń w nadchodzącym, nowym okresie programowania finansowego ze środków Unii Europejskiej. Strategia Rozwoju Gminy Sulejów na lata 2021-2030 zawiera priorytety (cele strategiczne), cele operacyjne i opisy działań prowadzących do realizacji zidentyfikowanych priorytetów.

Tabela 7. Drzewo celów Strategii Rozwoju Gminy Sulejów na lata 2021-2030

	<b>Cel 1</b>	<b>Cel 2</b>	<b>Cel 3</b>
<b>CELE STRATEGICZNE</b>	<b>Wzmocnienie konkurencyjności Miasta i Gminy Sulejów, w oparciu o lokalny potencjał oraz dostępne zasoby zewnętrzne</b>	<b>Poprawa jakości środowiska naturalnego Miasta i Gminy Sulejów z zachowaniem ładu przestrzennego i bioróżnorodności obszaru gminy</b>	<b>Zaspokajanie potrzeb mieszkańców poprzez rozwój istniejących oraz tworzenie oczekiwanych przez społeczeństwo instytucji oraz warunków życia</b>
<b>CELE OPERACYJNE</b>	1.1 Wysoka jakość infrastruktury 1.2 Rozwój potencjału turystycznego 1.3 Budowa społeczeństwa informacyjnego	2.1. Adaptacja do zmian klimatu 2.2. Ochrona powietrza 2.3 .Ochrona wód i gleb	3.1. Atrakcyjna przestrzeń publiczna 3.2. Zwiększenie jakości usług publicznych oraz poprawa bezpieczeństwa 3.3 Wsparcie systemu opieki, zdrowia oraz poprawa jakości zasobów mieszkaniowych



1.4 Otwarta i skuteczna administracja samorządowa

2.4 Kształtowanie przestrzeni z zachowaniem zasad zrównoważonego rozwoju

3.4 Wsparcie systemu edukacji

2.5 Zwiększenie świadomości ekologicznej wśród mieszkańców

3.5 Atrakcyjna oferta spędzania czasu wolnego dla wszystkich grup społecznych

2.6 Poprawa stanu gospodarki odpadami komunalnymi

3.6 Budowanie kapitału społecznego gminy Sulejów

## Lokalny Program Rewitalizacji Miasta i Gminy Sulejów na lata 2016 – 2023

Lokalny Program Rewitalizacji Miasta i Gminy Sulejów na lata 2016 – 2023 został przyjęty Uchwałą Rady Miejskiej w Sulejowie NR XXXV/291/2017 z dnia 13 lutego 2017 r. Program rewitalizacji jest dokumentem opracowanym z myślą o wyznaczeniu terenów na obszarze gminy, które wymagają ożywienia i odnowy. Program rewitalizacji ma na celu wzmocnienie roli Sulejowa jako silnego ośrodka lokalnego, wykorzystującego walory położenia i posiadanych zasobów kulturowych i środowiskowych. W 2023 roku zakończono Rewitalizację Centrum Sulejowa.

Rysunek 3. Plac Straży w Sulejowie



Rysunek 4. Ul. Szkolna w Sulejowie.



Rysunek 5. Budynek Biblioteki oraz auli multimedialnej



Rysunek 6. Ul. Rynek w Sulejowie



## Gminny Program Opieki nad Zabytkami dla Gminy Sulejów na lata 2021-2024

Rysunek 7. Kościół p.w. św. Małgorzaty w Witowie.



ŹRÓDŁO: UM Sulejów

Gminny Program Opieki nad Zabytkami dla Gminy Sulejów został przyjęty Uchwałą Rady Miejskiej w Sulejowie Nr XXVIII/269/2020 z dnia 27 listopada 2020 r. Głównym założeniem Gminnego Programu Opieki nad Zabytkami dla Gminy Sulejów jest zamierzone modelowanie indywidualnego dziedzictwa kulturowego i eksponowanie jego wyjątkowych potencjałów, co przyczyni się do propagowania dorobku kultury materialnej i niematerialnej, zacieśniania więzi lokalnych, podtrzymywania obyczajów regionalnych i podniesienia atrakcyjności rekreacyjnej gminy Sulejów. Gminny Program Opieki nad Zabytkami dla Miasta i Gminy Sulejów na lata 2021 - 2024 zakłada, że celem nadrzędnym jest poprawa stanu zachowania oraz atrakcyjności turystycznej zabytkowych obszarów i obiektów położonych na terenie gminy oraz promowanie indywidualnego dziedzictwa kulturowego gminy, w szczególności pomnika historii Prezydenta RP – zespołu opactwa cystersów, co przyczyni się do podniesienia statusu Sulejowa z ośrodka historycznego o randze lokalnej na ośrodek o randze ponadregionalnej poprzez działania zmierzające do wpisania pomnika historii Zespołu Opactwa Cystersów w Sulejowie na Listę Światowego Dziedzictwa UNESCO.

### Studium uwarunkowań i kierunków zagospodarowania przestrzennego gminy Sulejów

Na obszarze gminy Sulejów oraz miasta Sulejów obowiązuje studium uwarunkowań i kierunków zagospodarowania przestrzennego, którego ostatnia edycja zatwierdzona została uchwałą nr XLVIII/450/2022 Rady Miejskiej w Sulejowie z dnia 28 czerwca 2022 r. Dokument ten określa politykę przestrzenną gminy, w tym lokalne zasady zagospodarowania przestrzennego. Na obszarze gminy obowiązuje również Zarządzenie Zastępcze Wojewody Łódzkiego w sprawie wprowadzenia obszarów

---

udokumentowanych złóż kopalin do studium uwarunkowań i kierunków zagospodarowania przestrzennego Gminy Sulejów z dnia 29 kwietnia 2016 r. znak: IA-I.740.7.2015.

W Studium uwarunkowań i kierunków zagospodarowania przestrzennego miasta i gminy Sulejów wskazano następujące główne kierunki rozwoju funkcjonalno-przestrzennego wynikające z uwarunkowań i przeprowadzonych analiz:

- Miasto Sulejów:
  - kierunek północno – wschodni (rejon Dobrej Wody), charakteryzujący się dobrymi powiązaniem infrastrukturalnymi i słabą bonitacją gleb;
  - kierunek wschodni (za lasem) na słabych glebach - możliwość realizacji „osiedla – satelity” zlokalizowanego w dobrych warunkach aerasanitarnych;
  - kierunek „Podklasztorze” (Piaski, Obdzież), jako kontynuację istniejących funkcji;
  - kierunek południowo – zachodni wymagający uporządkowania chaotycznej i ekstensywnej zabudowy, a potencjalnie stwarzający możliwość realizacji „miniosiedli”.
- Gmina Sulejów:
  - uzupełnienie istniejącej zabudowy w jednostkach osiedleńczych i przeciwdziałanie rozpraszaniu zabudowy;
  - rozwój ośrodków osiedleńczych Barkowice i Barkowice – Mokre z wyraźnym oddzieleniem tych jednostek i rozplanowaniem adekwatnym do funkcji i imperatywu ochrony walorów przyrodniczych;
  - uporządkowanie zabudowy w Poniatowie – Uszczynie i dążenie do koncentracji zabudowy oraz wytwarzania funkcji w zakresie usług podstawowych i ponadpodstawowych;
  - sanacja, rekonstrukcja przestrzenna i uporządkowanie zabudowy i funkcji rejonu Włodzimierzów – Przyglów na zasadzie wdrożenia kilku m.p.z.p.

W wyniku analiz, studiów i konsultacji społecznych określona została również polityka przestrzenna miasta i gminy Sulejów. Politykę tą w części opisowej i graficznej odniesiono do dwóch obszarów - obszaru miasta Sulejowa i obszaru gminy w układzie sołectw.

Na obszarze miasta Sulejowa ustalono zagregowane przedziały określenia kierunków i polityki zagospodarowania przestrzennego w zakresie:

- A. Ładu przestrzennego.
- B. Ochrony i kształtowania środowiska.
- C. Ochrony dziedzictwa kulturowego.
- D. Infrastruktury społecznej.
- E. Infrastruktury technicznej.
- F. Rozmieszczenia inwestycji celu publicznego.
- G. Kształtowania rolniczej i leśnej przestrzeni produkcyjnej.
- H. Udokumentowanych złóż kopalin.
- I. Ochrony przed niebezpieczeństwem powodzi i osuwaniem mas ziemnych.
- J. Innych obszarów problemowych.

Na obszarze sołectw zapis kierunków i polityki sporządzono w syntetycznej formie wskazanych do realizacji czynności i zakresów przekształceń funkcjonalno-przestrzennych (ABC...).

Realizacja polityki przestrzennej na obszarze Miasta i Gminy Sulejów odbywa się poprzez uchwalanie miejscowych planów zagospodarowania przestrzennego oraz wydawanie decyzji o ustaleniu warunków zabudowy i zagospodarowania terenu.

---

W roku 2022 dokonano aktualizacji studium w zakresie lokalizacji inwestycji celu publicznego polegającej na budowie linii elektroenergetycznej wysokiego napięcia 110kV relacji Sulejów-Sławno.

Na dzień 31.12.2023 r. powierzchnia objęta miejscowym planem zagospodarowania przestrzennego wynosiła 169ha, co stanowi 1% obszaru gminy. W roku 2023 r. na obszarze gminy Sulejów, dla terenów nieobjętych ustaleniami miejscowych planów zagospodarowania przestrzennego wydano łącznie 328 szt. decyzji o ustaleniu warunków zabudowy i zagospodarowania terenu, w tym 20 szt. decyzji o lokalizacji inwestycji celu publicznego dla lokalizacji inwestycji celu publicznego oraz 308 szt. decyzji o warunkach zabudowy dla innych inwestycji.

Obowiązujące na obszarze Miasta i Gminy Sulejów dokumenty planistyczne udostępniane są w Systemie Informacji Przestrzennej Urzędu Miejskiego w Sulejowie pod adresem <https://sulejow.e-mapa.net/>. Zbiór danych przestrzennych jest również na bieżąco aktualizowany.

W dniu 24 września 2023 r. weszła w życie ustawa z dnia 7 lipca 2023 r. o zmianie ustawy o planowaniu i zagospodarowaniu przestrzennym oraz niektórych innych ustaw (Dz. U. z 2023 r. poz. 1688). Zakłada ona, że studia uwarunkowań i kierunków zagospodarowania przestrzennego gmin zachowują moc do dnia wejścia w życie planu ogólnego gminy w danej gminie, jednak nie dłużej niż do dnia 31 grudnia 2025 r., i stosuje się do nich przepisy dotychczasowe. Na dzień 31.12.2023 r. Gmina Sulejów nie posiada planu ogólnego gminy.

## **Strategia Rozwiązywania Problemów Społecznych dla Gminy Sulejów na lata 2021-2027**

*25 maja 2021 r. Uchwałą XXXV/339/2021 Rady Miejskiej w Sulejowie przyjęto Strategię Rozwiązywania Problemów Społecznych Gminy Sulejów na lata 2021-2027. W przyjętej Strategii wskazano następujące cele strategiczne które winny być realizowane w gminie:*

- Tworzenie warunków równego dostępu osób niepełnosprawnych i starszych do życia społecznego.
- Stymulacja społeczności lokalnej do prowadzenia zdrowego, wolnego od alkoholu stylu życia.
- Poprawa jakości i dostępu do usług socjalnych.
- Tworzenie warunków dla pełnego (fizycznego i intelektualnego) rozwoju dzieci i młodzieży.
- Promocja działań realizowanych przez gminę, w tym w zakresie polityki społecznej.
- Aktywizacja mieszkańców gminy we wszystkich obszarach życia społecznego i gospodarczego.

*Cele strategiczne wskazane w Strategii Rozwiązywania Problemów Społecznych dla Gminy Sulejów na Lata 2021-2027 realizowane będą poprzez szereg działań opisanych w rozdziale *Polityka Społeczna*.*

### **PUNKT KONSULTACYJNY**

W Punkcie Konsultacyjnym dla osób z problemem alkoholowym, narkotykowym, osób uwikłanych w uzależnienie oraz osób doznających przemocy mieszczącym się w Sulejowie, w roku 30.04.2023 r. dyżuruwała: Beata Barczak-specjalista psychoterapii uzależnień.

---

Pomoc świadczona była w formie konsultacji indywidualnych świadczonych stacjonarnie, grupy wsparcia dla osób uzależnionych oraz w formie teleporady.

Klientami specjalisty w Punkcie Konsultacyjnym w Sulejowie w okresie 01 stycznia- 30 kwietnia 2023 roku były 31 osoby w formie indywidualnej oraz 247 osób w formie grupowej. W sumie przeprowadzono z nimi 109 rozmów indywidualnych oraz 17 spotkań w formie grupowej.

Wśród klientów indywidualnych Punktu Konsultacyjnego znalazło się:

- 1 osoba nieletnich(1 dziewczynka),
- 3 osoby w wieku do 18/30 lat
- 4 osoby w wieku do 30/40 lat,
- 12 osób w wieku do 40/50 lat,
- 5 osób w wieku do 50/60 lat,
- 4 osoby w wieku do 60/65 lat oraz
- 2 osoby powyżej 60/65 lat.

Klientami indywidualnymi specjalisty psychoterapii uzależnień było:

- 17 mężczyzn uzależnionych,
- 3 kobiety uzależnione,
- 6 kobiet współuzależnionych,
- 1 mężczyzna współuzależniony,
- 1 dziecko uwikłanych w uzależnienie rodziców,
- 1 rodzic uzależnionych dzieci,
- 1 kobiet doświadczające przemocy.

Udzielona pomoc polegała na:

- wsparciu
- motywowaniu do podjęcia leczenia odwykowego i/lub motywowaniu do zmiany
- indywidualnej i grupowej pracy terapeutycznej
- poradnictwie
- psychoedukacji
- wzmacnianiu umiejętności wychowawczych

---

Liczba korzystających z pomocy specjalisty jest relatywnie duża. Można stwierdzić, że przyjęta formuła pomocy specjalisty przyjęła się wśród mieszkańców Miasta Sulejów i cieszy się zaufaniem. Warto zwrócić uwagę na fakt, że większość klientów PK korzystała z pomocy specjalisty kilkakrotnie, w dłuższej perspektywie czasowej.

W okresie od 01.01.2023 r. do 31.12.2023 r. Komisja Rozwiązywania Problemów Alkoholowych w Sulejowie spotkała się 12 razy.

W celu realizacji zadań określonych w ramach Komisji działają dwa stałe zespoły:

Zespół ds. Obrotu Napojami Alkoholowymi spotkał się 12 razy.

Zespół ds. Pomocy Rodzinie spotykał się 48 razy. W okresie tym zespół rozpatrzył 15 wniosków złożonych przez:

- rodzinę –14
- prokuraturę -1

Na badanie przez biegłego w przedmiocie uzależnienia skierowano 14 osób. W przypadku 2 osób badanie nie wykazało cech uzależnienia od alkoholu i skierowania ich na stacjonarne leczenie odwykowe.

Do Sądu Rejonowego w Piotrkowie Trybunałskim w 2023 r. skierowano 2 wnioski o zastosowanie obowiązku poddania się leczeniu odwykowemu w trybie stacjonarnym.

Kwestią problemów społecznych w 2023 roku zajmował się również Zespół Interdyscyplinarny, który działał na zmienionych przepisach.

Do 21.09.2023 r. został powołany Zarządzeniem Nr 5/2011 Burmistrza Sulejowa z dnia 1 stycznia 2011 roku celem realizacji działań określonych w Gminnym Programie Przeciwdziałania Przemocy w Rodzinie oraz Ochrony Ofiar Przemocy w Rodzinie na terenie Gminy Sulejów oraz Uchwałą Nr VII/49/2019 Rady Miejskiej w Sulejowie z dnia 27 lutego 2019 r. wraz ze zmianami w sprawie warunków funkcjonowania oraz trybu i sposobu powoływania i odwoływania członków Zespołu Interdyscyplinarnego w Sulejowie.

Natomiast od 21.09.2023 r. podstawą prawną działania Zespołu Interdyscyplinarnego, działającego na rzecz przeciwdziałania przemocy domowej na terenie Gminy Sulejów jest Ustawa z dnia 29 lipca 2005 r. o przeciwdziałaniu przemocy domowej (Dz. U. z 2021 r. poz. 1249, z 2023 r. poz. 289, 535), Rozporządzenie Rady Ministrów z dnia 6 września 2023 r. w sprawie procedury „Niebieskie Karty” oraz wzorów formularzy „Niebieska Karta” (Dz. U. z 2023 r. poz. 1870) oraz Uchwała nr LXVI/561/2023 Rady Miejskiej w Sulejowie z dnia 31 lipca 2023 r. w sprawie trybu i sposobu powoływania oraz odwoływania członków Zespołu Interdyscyplinarnego w Sulejowie oraz Zarządzenie

Nr 209/2023 Burmistrza Miasta Sulejowa z dnia 21.09.2023r. w sprawie powołania członków Zespołu Interdyscyplinarnego w Sulejowie.

Głównym celem Zespołu jest przeciwdziałanie zjawisku przemocy w rodzinie w gminie Sulejów, zapewnienie ochrony jej ofiarom oraz skuteczne oddziaływanie na jej sprawców.

Rejestrowanie przypadków przemocy domowej odbywa się w ramach rejestrów wewnętrznych prowadzonych przez instytucje świadczące pomoc ofiarom przemocy w rodzinie tj. policję, pomoc społeczną, MKRPA. W 2023 roku przekazano 26 Niebieskich Kart do Zespołu Interdyscyplinarnego.

Tabela 8. Podział Niebieskich Kart sporządzonych przez daną instytucję

Ilość sporządzonych Niebieskich Kart	26
- policję	23
- oświatę	1
- MKRPA	1
- służba zdrowia	1

Tabela 9. Liczba grup roboczych w 2023 roku i Niebieskich Kart

Liczba powołanych grup roboczych		26
Liczba posiedzeń grup roboczych		85
Liczba rodzin objętych pomocą grup roboczych		40
Liczba zakończonych procedur NK		
w tym wszczętych w:	2020 roku	1
	2021 roku	2
	2022 roku	11
	2023 roku	9
Liczba czynnych procedur NK na dzień 31.12.2023 r.		
	2023 roku	17

Tabela 10. Rodziny objęte wsparciem grup roboczych w ramach procedury Niebieskiej Karty.

Działania interwencyjne podejmowane w ramach grup roboczych	
Liczba wniosków do Sądu o wgląd w sytuację małoletnich dzieci	4
Liczba wniosków skierowanych do Miejskiej Komisji Rozwiązywania Problemów Alkoholowych	1
Liczba skierowań do psychologa/ terapeuty	3
Liczba pism wysłanych do Sądu o odwieszenie wyroku z art. 207§1 kk	-
Liczba osób które podjęły leczenie odwykowe	1

Tabela 11. Działania podejmowane przez Komisariat Policji w Sulejowie w ramach prowadzonej procedury Niebieskiej Karty

Działania podejmowane przez Komisariat Policji w Sulejowie:	
Liczba zgłoszonych interwencji domowych na policję	111
Liczba postępowań przygotowawczych o przestępstwo znęcania się nad rodziną, tj. o czyn z art. 207§1kk, wśród tych postępowań:	
- zakończyło się skierowaniem do Sądu aktem oskarżenia przeciwko sprawcy przemocy,	3
- postępowań zakończono umorzeniem z braku cech przestępstwa lub odmową wszczęcia	0
- postępowań przygotowawczych zakończonych odmową wszczęcia dochodzenia	4

## Plan wykorzystania gminnego zasobu nieruchomości

Zgodnie z art. 24 ust. 1 ustawy z dnia 21 sierpnia 1997 r. o gospodarce nieruchomościami (t.j. Dz. U. z 2023 r. poz.344 ze zm.) do gminnego zasobu nieruchomości należą nieruchomości, które stanowią przedmiot własności gminy i nie zostały oddane w użytkowanie wieczyste, oraz nieruchomości będące przedmiotem użytkowania wieczystego gminy. Gminnym zasobem nieruchomości gospodaruje Burmistrz Sulejowa, w szczególności poprzez: ewidencjonowanie nieruchomości zgodnie z katastrzem nieruchomości, zapewnienie wyceny tych nieruchomości, sporządzanie planów wykorzystania zasobu, zabezpieczenie nieruchomości przed uszkodzeniem lub zniszczeniem, wykonywanie czynności związanych z naliczeniem należności za nieruchomości udostępniane z zasobu, zbywanie oraz nabywanie nieruchomości do zasobu, wydzierżawianie, wynajmowanie i użyczenie nieruchomości wchodzących w skład zasobu, podejmowanie czynności w postępowaniu sądowym, w szczególności w sprawach dotyczących:

- własności lub innych praw rzeczowych na nieruchomości,
- zapłaty należności za korzystanie z nieruchomości,
- roszczeń ze stosunku najmu, dzierżawy lub użyczenia,
- stwierdzenia nabycia własności nieruchomości przez zasiedzenie,
- składania wniosków o założenie ksiąg wieczystych dla nieruchomości stanowiących Gminy Sulejów.

Burmistrz Sulejowa gospodaruje zasobem nieruchomości zgodnie z zasadami racjonalnej gospodarki, kierując się przy tym realizacją zadań publicznych oraz zaspakajaniem potrzeb społeczności lokalnej. Plan



wykorzystania gminnego zasobu nieruchomości na lata 2023 – 2025 został przyjęty zarządzeniem Burmistrza Sulejowa Nr 60/2023 z dnia 24 marca 2023 roku.

Powierzchnia zasobu wg. stanu na dzień 31.12.2023 r. nieruchomości Gminy Sulejów wynosi 678,3527 ha.

Grunty Skarbu Państwa będące przedmiotem użytkowania wieczystego Gminy Sulejów:

- działka nr 1151 o powierzchni 13,02 ha (las) położona w obrębie Biała,
- udział wynoszący 1/36 części w działce nr 419/3 o powierzchni 0,0681 ha położonej w obrębie Włodzimierzów.

Tabela 12. Udostępnianie nieruchomości w 2023 r.

I.p.	Sposób udostępniania nieruchomości	Powierzchnia
1	Dzierżawa i najem nieruchomości	139,60 ha
2	Użyczenie nieruchomości	16,66 ha
	Użyczenie lokali	1.175,21 m <sup>2</sup>
3	Trwały zarząd - nieruchomości	0,2001 ha
	Trwały zarząd - lokale	1049,68 m <sup>2</sup>
4	Najem lokali użytkowych	1389,03 m <sup>2</sup>
5	Najem lokali mieszkalnych	3.014,32 m <sup>2</sup>
6	Użytkowanie wieczyste	5,6183 ha

Nabywanie nieruchomości na rzecz Gminy Sulejów następuje głównie poprzez:

- 1) zakup, zamianę, darowiznę w związku z koniecznością realizacji zadań własnych, obowiązkami wynikającymi z przepisów szczególnych oraz realizacją innych celów publicznych, a w szczególności budową infrastruktury drogowej;
- 2) komunalizację nieruchomości Skarbu Państwa;
- 3) decyzje administracyjne wydawane w trybie ustawy o szczególnych zasadach przygotowania i realizacji inwestycji w zakresie dróg publicznych oraz ustawy o gospodarce nieruchomościami;
- 4) inne czynności prawne, np. pierwokup, zasiedzenie.

Gmina Sulejów w 2023 roku nabyła w formie darowizny od Skarbu Państwa do gminnego zasobu nieruchomość położoną w obrębie Przygłków oznaczoną w ewidencji gruntów działkami nr nr 862/6, 862/17 i 862/19 o łącznej powierzchni 0,0671 ha. Darowana nieruchomość przeznaczona jest na utrzymanie gminnej infrastruktury drogowej, kanalizacji deszczowej odprowadzającej wody opadowe z ul. Topolowej w Przygłowie.

---

Z gminnego zasobu nieruchomości w 2023 roku sprzedano prawo własności 17 nieruchomości gruntowych, w tym 1 nieruchomość zabudowaną oraz 2 lokale mieszkalne na rzecz najemców, z którymi najem nawiązano na czas nieoznaczony. Sprzedaż nieruchomości odbywała się w trybach przetargowych ( w 2023 roku przeprowadzono 37 postępowań przetargowych) i bezprzetargowych. Dochody uzyskane ze sprzedaży ww. nieruchomości wyniosły 890.643,72 zł.

Wydatki związane z udostępnianiem nieruchomości zasobu oraz nabywaniem nieruchomości do zasobu w 2023 r. wyniosły 92.437,01 zł i uzależnione były od intensywności procesu obrotu nieruchomościami oraz potrzebami określonymi w uchwale budżetowej. Na powyższą kwotę składały się głównie koszty wykonania operatów szacunkowych, opracowania geodezyjne i prace geodezyjno-kartograficzne związane z wydzieleniem i podziałem nieruchomości, koszty aktów notarialnych, koszty sądowe oraz koszty publikacji informacji w prasie.

## **Program Ochrony Środowiska dla Gminy Sulejów na lata 2021-2024 z perspektywą do roku 2028**

Program Ochrony Środowiska dla Gminy Sulejów na lata 2021-2024 z perspektywą do roku 2028 został przyjęty Uchwałą Rady Miejskiej w Sulejowie NR XL/373/2021 z dnia 30 listopada 2021 r., "Program Ochrony Środowiska dla Miasta i Gminy Sulejów na lata 2021-2024 z perspektywą do roku 2028" jest dokumentem, który przedstawia priorytety i cele działań kompatybilne z programami strategicznymi i planistycznymi wyższego rzędu. Ponadto, założenia niniejszego "Programu..." wynikają z obecnego stanu środowiska gminy, jej aktualnej sytuacji społeczno-gospodarczej oraz planów rozwojowych. Wyboru priorytetów dla "Programu Ochrony Środowiska dla Miasta i Gminy Sulejów na lata 2021-2024 z perspektywą do roku 2028" dokonano w oparciu o diagnozę stanu poszczególnych komponentów środowiska na terenie gminy, uwarunkowań zewnętrznych i wewnętrznych, a także innych wymagań w zakresie jakości środowiska.

### **PRIORYTETY MIASTA I GMINY SULEJÓW**

#### **PRIORYTET I**

- Poprawa stanu środowiska na terenie gminy w poszczególnych jego obszarach Interwencji

Inwestycje dot. poprawy stanu środowiska na terenie gminy w poszczególnych jego obszarach zrealizowane w 2023 r.: modernizacja w zakresie wymiany opraw oświetlenia ulicznego na energooszczędne typu LED – gmina, w ramach Funduszu Sołectkiego dokonała zakupu 161 sztuk opraw dla sołectw:

- Poniatów 114 sztuk opraw LED
- Korytnica 8 sztuk opraw LED

- Kłudzice 11 sztuk opraw LED
- Zalesice – 28 sztuk opraw LED

Budowy oświetlenia ulicznego:

- Barkowice budowa 5 sztuk słupów oświetlenia ulicznego solarno- ledowego
  - Sulejów ul. Góra Strzelecka budowa 3 sztuk słupów linii kablowej oświetlenia ulicznego
- realizacja zadania pod nazwą „Usunięcie i unieszkodliwienie wyrobów zawierających azbest z terenu Gminy Sulejów w 2023 roku”. Projekt dofinansowano ze środków Wojewódzkiego Funduszu Ochrony Środowiska i Gospodarki Wodnej w Łodzi. W ramach projektu usunięto wyroby zawierające azbest o łącznej wadze 209,74 Mg.

## PRIORYTET II

- **Rozwój gospodarczy gminy przyjazny środowisku naturalnemu**

Priorytety miasta i gminy Sulejów

Referat Ochrony Środowiska w 2023 r wykonywał prace związane z: wysyłaniem wezwań do złożenia korekty deklaracji o wysokości opłaty za gospodarowanie odpadami komunalnymi oraz rozbieżności zgłoszonych osób w deklaracjach a osób faktycznie zamieszkujących i wytwarzających odpady komunalne, wysyłaniem wezwań do złożenia korekty deklaracji o wysokości opłaty za gospodarowanie odpadami komunalnymi z tytułu urodzenia dziecka, wycinką drzew czyli wydawanie zezwoleń oraz audyt w terenie, wydawaniem decyzji o środowiskowych uwarunkowaniach, prowadzeniem punktu informacyjno-konsultacyjnego „Czyste Powietrze”, prowadzeniem inwentaryzacji zbiorników bezodpływowych i przydomowych oczyszczalni ścieków w całej gminie, prowadzeniem bazy danych zgód na przetwarzanie danych osobowych, prowadzeniem w trybie ciągłym kontroli dotyczących opróżniania zbiorników bezodpływowych lub przydomowych oczyszczalni ścieków.

Według danych GUS (stan na 31.12.2019 r.), lasy na terenie gminy Sulejów zajmują powierzchnię 8047,03 ha, co daje wskaźnik lesistości na poziomie 42,8%. Pod względem własności blisko 77% stanowią lasy państwowe. Wskaźnik lesistości gminy jest wyższy od wskaźnika dla kraju (29,6%), województwa łódzkiego (21,5%) oraz powiatu piotrkowskiego (24,6%). Aktualny stan części wód powierzchniowych przepływających przez teren Gminy Sulejów tj.: Strawa, Luciąża, Pilica, Ciekaczka, Radońka, Stobianka jest zły. Celem Miasta oraz Gminy Sulejów jest poprawa stanu ekologicznego wcześniej wymienionych wód. W 2023 r. przeprowadzono liczne kontrole dotyczące min.: odbierania nieczystości ciekłych od właścicieli nieruchomości znajdujących się na terenie Gminy Sulejów, prawdopodobnym składowaniem odpadów w miejscu nieprzeznaczonym do ich składowania lub magazynowania oraz w związku z prawdopodobnym zaburzeniem stosunków wodnych.

## 6. ZREALIZOWANE INWESTYCJE I FINANSE

Tabela 13. Realizacja zadań inwestycyjnych w 2023 roku (dane przygotowane przez Skarbnika).

Lp.	Treść	Plan	Wykonanie	%
1.	Budowa boiska przyszkolnego wraz z infrastrukturą towarzyszącą we Włodzimierzowie w ramach programu „Sportowa Polska – Program rozwoju lokalnej infrastruktury sportowej” (plan urządzenia lasu, wznowienie granic, mapa zasadnicza, dokumentacja projektowo-kosztorysowa, operat szacunkowy, wykonanie Karty Informacyjnej Przedsięwzięcia (KIP))	145 000,00	68 644,60	47,34%
2.	Budowa boiska wielofunkcyjnego przy Szkole Podstawowej w Witów Kolonii z podziałem na etapy (arkusz mapy zasadniczej, PFU wraz z kosztorysem, arkusz mapy zasadniczej i kopie)	924 795,69	864 198,50	93,45%
3.	Budowa boiska wielofunkcyjnego wraz z zadaszeniem o lekkiej konstrukcji, łącznikiem i zapleczem sanitarno-szatniowym, przy Zespole Szkolno-Przedszkolnym w Uszczynie	30 000,00	29 671,00	98,90%
4.	Budowa dróg dojazdowych do pól na terenie gminy Sulejów (droga w Białej)	249 795,00	249 795,00	100,00%
5.	Budowa parkingu przy Szkole Podstawowej we Włodzimierzowie	699 700,00	699 620,49	99,99%
6.	Budowa Przedszkola Miejskiego w standardzie pasywnym wraz z zagospodarowaniem działki nr ewid. 81 przy ul. Opoczyńskiej w Sulejowie (aktualizacja projektu, dziennik budowy)	5 000,00	3 017,00	60,34%
7.	Budowa ujęcia wody wraz ze stacją uzdatniania w miejscowości Uszczyn w Gminie Sulejów	8 100 837,45	6 445 296,74	79,56%
8.	Budowa ulic wraz z odwodnieniem na osiedlu Podkłasztorze (Huzarska, Mieszka I, Jagiellończyka, Królowej Jadwigi, Kirasjerów, Grodzka)	6 476 400,49	6 364 436,33	98,27%
9.	Budowa ulicy Góra Strzelecka (od posesji Nr 85 w kierunku wschodnim)	31 468,38	31 468,38	100,00%
10.	Budowa ulicy Podwłodzimierzów w Sulejowie na odcinku od ulicy Polanka do drogi krajowej DK12	166 021,80	166 032,80	100,01%
11.	Budowa, przebudowa chodników na terenie gminy Sulejów	10 000,00	0,00	0,00%
12.	Budowa, przebudowa drogi gminnej ulicy Dobra Woda w Sulejowie	390 785,00	0,00	0,00%

13.	Budowa, przebudowa dróg gminnych i wewnętrznych	55 350,00	0,00	0,00%
14.	Budowa, przebudowa infrastruktury kanalizacyjnej na terenie miasta Sulejów ( ul. Taraszczyńska w Sulejowie; ul. Klasztorna w Sulejowie; ul. Kazimierza Jagiellończyka w Sulejowie; modernizacja oczyszczalni w Sulejowie)	2 700 000,00	1 878 173,34	69,56%
15.	Budowa, przebudowa infrastruktury wodociągowej na terenie gminy Sulejów (wodociąg przy drodze Łęczno-Krzewiny)	300 000,00	110 297,35	36,77%
16.	Budowa, przebudowa infrastruktury wodociągowej na terenie miasta Sulejów	100 000,00	0,00	0,00%
17.	Dofinansowanie rozbudowy drogi powiatowej Nr 3106E w m. Sulejów ul. Jagiełły i ul. Klasztorna	490 000,00	490 000,00	100,00%
18.	Dofinansowanie zakupu średniego samochodu ratowniczo-gaśniczego na podwoziu z napędem 4x4 wraz z wyposażeniem dla Ochotniczej Straży Pożarnej w Przygłowie	150 000,00	150 000,00	100,00%
19.	Dotacje na finansowanie lub dofinansowanie kosztów realizacji inwestycji i zakupów inwestycyjnych w jednostkach OSP z terenu gminy Sulejów	141 000,00	129 778,00	92,04%
20.	Kompleksowa poprawa stanu gminnej infrastruktury drogowej na terenie miasta i gminy Sulejów – etap II - ul. Akacyjna w Poniatowie, - ul. Przedszkolna w Poniatowie, - ul. Południowa w Zalesicach, - ul. Brzozowa we Włodzimierzowie, - ul. Kubusia Puchatka we Włodzimierzowie, - ul. Modrzewiowa we Włodzimierzowie, - ul. Jałowcowa we Włodzimierzowie, - ul. Słoneczna w Przygłowie, - ul. Kopalnia Górna w Sulejowie, - ul. Malinowa Górna w Sulejowie, - ul. Krótka w Sulejowie	2 800 323,55	2 750 885,06	98,23%
21.	Nabywanie gruntów do gminnego zasobu nieruchomości	20 000,00	0,00	0,00%
22.	Pomoc finansowa dla Komendy Miejskiej Policji w Piotrkowie Tryb. na dofinansowanie zakupu samochodu osobowego w wersji oznakowanej z przeznaczeniem dla Komisariatu Policji w Sulejowie	30 000,00	27 588,81	91,96%
23.	Rewitalizacja Centrum Sulejowa	139 000,00	136 310,50	98,07%

24.	Rozbudowa oświetlenia ulicznego na terenie gminy Sulejów	68 000,00	57 422,07	84,44%
25.	Rozwój lokalnej infrastruktury sportowej w Gminie Sulejów poprzez remont Sali gimnastycznej przy Szkole Podstawowej we Włodzimierzowie	473 485,00	471 940,98	99,67%
26.	Wykonanie instalacji fotowoltaicznej na budynku świetlicy wiejskiej w Wójtostwie (Fundusz Sołecki Gminy Sulejów)	15 598,02	15 499,88	99,37%
27.	Wykonanie nakładek bitumicznych na drogach gminnych i wewnętrznych	158 301,83	118 301,82	74,73%
28.	Zagospodarowanie nieruchomości na cele sportowe i rekreacyjne gminy Sulejów - plac zabaw w Barkowicach, - plac zabaw w Białej, - zagospodarowanie terenu pod świetlice we Włodzimierzowie, - plac zabaw w Kłudzicach, - plac zabaw w Kole, - plac zabaw w Korytnicy, - plac zabaw w Łęcznie, - plac zabaw w Nowej Wsi, - plac zabaw w Przygłowie, - plac zabaw w Zalesicach, - plac zabaw w Zalesicach Kolonii, - dokumentacje projektowe i opinie (Sulejów)	343 864,90	265 773,13	77,29%
29.	Zakup agregatu chłodniczego do kuchni w OSP w Barkowicach Mokrych zakup w ramach grantu "Sołectwo na plus" - GR 9.677,50 zł; FS 8.000,00 zł; BG 2.322,50 zł	22 400,00	20 000,00	89,29%
30.	Zakup i montaż pieca CO w budynku po byłym ośrodku kultury w Sulejowie	30 000,00	22 000,00	73,33%
31.	Zakup posypywarki ciągniętej za traktorem i napędzanej z jego układu hydraulicznego przeznaczonej do zimowego posypywania dróg piaskiem i solą	60 300,00	60 270,00	99,95%
32.	Zakup samochodu osobowego dla Miejskiego Ośrodka Pomocy Społecznej w Sulejowie	53 000,00	53 000,00	100,00%
	<b>Razem</b>	<b>25 380 427,11</b>	<b>21 679 421,78</b>	<b>85,42%</b>

## Podstawowe wskaźniki budżetowe

Wykonanie dochodów w 2023 r. zamknęło się kwotą 103.003.891,53 zł, a wydatków kwotą 91.244.468,34 zł. Dochody w przeliczeniu na 1 mieszkańca wyniosły 6.430,51 zł, natomiast wydatki w przeliczeniu na 1 mieszkańca wyniosły 5.696,37 zł.

Tabela 14. Stan finansowy gminy Sulejów w 2023 roku.

STAN FINANSÓW GMINY	
Udział dochodów własnych ( bez PIT i CIT) w dochodach ogółem	26,20 %
Udział dochodów własnych ( z PIT i CIT) w dochodach ogółem	39,94 %
Udział wydatków majątkowych w wydatkach ogółem	23,76 %
Zadłużenie ogółem	14.100.000,00 zł
Poziom wolnych środków po odliczeniu obsługi zadłużenia	4.157.848,82 zł
WYKONANIE BUDŻETU GMINY	
Wykonanie dochodów	103.003.891,53 zł
Wykonanie PIT	13.995.919,00 zł
Wykonanie podatku od nieruchomości	7.210.446,18 zł
Wynik (nadwyżka/deficyt) operacyjny	+ 12.489.391,97 zł
Dotacje i środki przeznaczone na cele bieżące i inwestycyjne	31.766.105,95 zł
Dochody z majątku	2.107.199,58 zł
Wykonanie wydatków	91.244.468,34 zł
WYKONANIE WYDATKÓW INWESTYCYJNYCH	
Wysokość wydatków majątkowych w stosunku do planu	21.679.421,78 zł; tj. 85,42 % planu

## Jednostki budżetowe

### Biuro Obsługi Jednostek Oświatowych

Dochody i wydatki w poszczególnych jednostkach oświatowych i żłobku w latach 2016 – 2020 rok przedstawiają poniższe tabele:

Tabela 15. Dochody i wydatki w latach 2016-2023 w jednostkach oświatowych i żłobku.

Jednostka budżetowa – Biuro Obsługi Jednostek Oświatowych w Sulejowie		
	DOCHODY	WYDATKI
2016	862 502,86	2 271 775,83
2017	550 294,85	1 721 137,05
2018	339 164,85	1 706 798,68
2019	242 961,14	1 491 771,87
2020	84 311,54	1 306 844,14

2021	236 326,85	1 824 825,90
2022	541 526,07	2 984 495,18
2023	490 797,65	3 486 727,83
Jednostka budżetowa – Szkoła Podstawowa nr 1 im. Jana Pawła II w Sulejowie		
	DOCHODY	WYDATKI
2016	131 391,33	2 876 146,23
2017	149 510,62	3 492 756,17
2018	187 308,95	4 650 202,04
2019	142 051,63	4 763 082,04
2020	65 194,16	5 145 440,47
2021	119 928,39	5 754 418,94
2022	308 093,52	5 472 319,12
2023	536 796,27	5 735 957,64
Jednostka budżetowa - Szkoła Podstawowa nr 2 im. Królowej Jadwigi w Sulejowie		
	DOCHODY	WYDATKI
2016	229,19	1 033 783,23
2017	319,94	1 043 929,94
2018	452,68	1 275 847,19
2019	662,98	1 458 843,70
2020	9 459,31	1 545 518,23
2021	388,37	1 831 795,71
2022	554,95	1 813 103,74
2023	33 160,54	2 171 010,51
Jednostka budżetowa - Szkoła Podstawowa w łącznie		
	DOCHODY	WYDATKI
2016	8 637,33	1 080 716,88
2017	19 018,63	1 189 463,44
2018	18 423,26	1 370 114,26
2019	13 473,33	1 646 705,24
2020	7 393,85	1 670 863,86
2021	8 655,46	2 002 411,22
2022	13 358,38	1 971 493,13
2023	35 688,58	2 150 203,03
Jednostka budżetowa - Szkoła Podstawowa im. Przyjaciół Przyrody we Włodzimierzowie		
	DOCHODY	WYDATKI



2016	124 812,93	2 350 313,35
2017	140 051,18	3 201 384,43
2018	147 257,80	4 439 287,39
2019	141 518,63	4 560 794,86
2020	44 769,63	4 553 250,62
2021	68 665,77	5 064 444,71
2022	115 938,19	4 985 455,50
2023	133 235,02	5 364 042,39
Jednostka budżetowa - Szkoła Podstawowa w Uszczynie		
	DOCHODY	WYDATKI
2016	33 476,44	1 099 454,56
2017	34 395,07	1 129 047,36
2018	4 447,48	1 202 013,07
2019	4 499,99	933 249,06
Jednostka budżetowa - Szkoła Podstawowa im. Jana Pawła II w Witowie-Kolonii		
	DOCHODY	WYDATKI
2016	6 649,54	1 189 905,66
2017	22 693,45	1 417 656,14
2018	6 338,07	1 600 070,82
2019	961,50	1 850 272,93
2020	414,43	1 955 115,51
2021	1 927,82	2 298 806,70
2022	11 553,31	2 227 667,87
2023	31 509,05	2 367 205,93
Jednostka budżetowa – Zespół Szkolno – Przedszkolny w Uszczynie		
	DOCHODY	WYDATKI
2019	50 269,33	742 650,70
2020	58 180,11	2 287 098,11
2021	111 133,57	2 785 334,49
2022	178 386,40	2 857 740,02
2023	193 564,45	3 145 258,20
Jednostka budżetowa - Samorządowe Przedszkole w Sulejowie		
	DOCHODY	WYDATKI
2016	110 314,45	1 184 530,52
2017	122 007,60	1 159 620,60
2018	133 726,32	1 277 088,17

2019	136 604,24	1 296 248,13
2020	48 832,64	1 376 655,16
2021	130 167,29	1 547 589,52
2022	171 180,04	1 730 484,12
2023	225 269,43	1 791 043,60
Jednostka budżetowa – Samorządowe Przedszkole w Przygłowie		
	DOCHODY	WYDATKI
2016	84 023,96	663 576,59
2017	82 674,73	643 881,87
2018	88 801,67	689 241,11
2019	90 337,03	717 981,36
2020	30 953,25	780 120,49
2021	91 266,00	954 380,53
2022	99 233,14	1 098 274,83
2023	137 679,85	1 213 804,69
Jednostka budżetowa – Samorządowe Przedszkole w Poniatowie		
	DOCHODY	WYDATKI
2016	71 396,48	533 694,83
2017	78 388,25	555 476,99
2018	64 406,43	569 467,18
2019	48 818,52	388 228,71
Jednostka budżetowa - Gimnazjum w Sulejowie		
	DOCHODY	WYDATKI
2016	444,49	1 706 821,76
2017	1 136,06	1 100 268,05
Jednostka budżetowa – Gimnazjum w Przygłowie		
	DOCHODY	WYDATKI
2016	488,70	2 047 958,04
2017	786,28	1 398 480,11
Jednostka budżetowa – Żłobek Samorządowy w Sulejowie		
	DOCHODY	WYDATKI
2017	93 607,02	531 766,60
2018	51 860,23	529 496,59
2019	40 282,24	582 240,95
2020	33 854,77	558 492,71

2021	96 057,00	699 815,81
2022	104 582,00	695 464,91
2023	125 594,40	880 098,25

Tabela 16. Wpływy i wydatki w 20 roku w MZK w Sulejowie.

Jednostka budżetowa – Miejski Zarząd Komunalny w Sulejowie		
	WPŁYWY	WYDATKI
2017	823 753,73	1 106 950,88
2018	4 339 625,27	6 783 045,02
2019	4 494 568,84	8 116 510,11
2020	4 143 638,43	8 387 869,40
2021	4 497 557,16	8 969 675,18
2022	4 739 755,98	10 192 960,18 – z inwestycjami 8 885 209,15 – bez inwestycji
2023	5 154 348,64	10 192 960,18 – z inwestycjami 8 885 209,15 – bez inwestycji

## 7. DZIAŁANIA KOMUNALNE NA TERENIE GMINY

Pracownicy Działu Usług Komunalnych Miejskiego Zarządu Komunalnego w 2023 wykonywali zadania własne gminy w zakresie sprzątnięcia terenu miasta i gminy, sprzątnięcia przystanków oraz terenów zielonych oraz prowadzili Punkt Selektywnego Odbioru Odpadów Komunalnych.

Miejski Zarząd Komunalny od 1 czerwca 2021 współpracuje z Firmą „JUKO” z Piotrkowa Trybunalskiego w zakresie „ Odbioru odpadów komunalnych z terenu Gminy Sulejów” z posesji zamieszkałych i niezamieszkałych na terenie Gminy Sulejów.

MZK wynajmuje Firmie „JUKO” dwa pojazdy obsługiwane przez pięciu pracowników działu:

- Samochód śmieciarka DAF EPI66F9
- Samochód śmieciarka STAR EPIAT02

Dział Usług Komunalnych na bieżąco wykonuje zadania własne gminy w zakresie sprzątnięcia terenu miasta i gminy, sprzątnięcia przystanków, targowiska miejskiego, terenów rekreacyjnych, likwidacji dzikich wysypisk. Zebrane odpady z tych terenów zawożone są własnymi środkami transportu bezpośrednio na składowisko odpadów w Opocznie, z którym MZK ma podpisaną umowę. W 2023 r. z zadań własnych gminy MZK przekazało na składowisko w Opocznie 24,3 Mg odpadów.

Tabela 17. Zestawienie wywozu odpadów w 2023 r.

Data	Ilość odpadów ogółem Mg	Kwota zagospodarowania składowisko zł	dzikie wysypiska	kosze uliczne	targowisko
			Mg	Mg	Mg
sty.23	0,46	327,89		0,14	0,32
lut.23	0,8	570,24		0,24	0,56
mar.23	2,34	1667,95		0,70	1,64
kwi.23	1,08	769,82		0,32	0,76
maj.23	1,74	1240,27		0,52	1,22
cze.23	3,66	2608,85		1,10	2,56
lip.23	2,4	1710,72		0,72	1,68
sie.23	1,2	855,36		0,36	0,84
wrz.23	2,42	1724,98		0,73	1,69
paź.23	2,56	1824,77		0,77	1,79
lis.23	4,36	3107,81		3,49	0,87
gru.23	1,28	912,38		0,38	0,90
Razem	24,30	17321,04		9,47	14,83

Do Punktu Selektywnego Odbioru Odpadów Komunalnych umiejscowionego na terenie Oczyszczalni Miejskiej w Sulejowie mieszkańcy dowożą odpady z własnych gospodarstw domowych.

W 2023 roku do PSZOK odpady dostarczyło 1126 mieszkańców:

Wykres 1. Liczba osób które dostarczyły odpady do PSZOK w 2023 r.

Liczba osob które dostarczyły odpady do PSZOK w 2023 r.



Tabela 18. Odpady przyjęte w punkcie selektywnej zbiórki odpadów w Sulejowie w roku 2023

RODZAJ ODPADU	KOD ODPADU	IŁOŚĆ
Opakowania z papieru i tektury	15 01 01	15,8000 Mg
Opakowania z tworzyw sztucznych	15 01 02	10,9000 Mg
Opakowania z metali	15 01 04	1,38000 Mg
Opakowania ze szkła (podziałem na szkło bezbarwne i kolorowe)	15 01 07	7,2600 Mg
Opakowania zawierające pozostałości substancji niebezpiecznych lub nimi zamieszczone	15 01 10*	1,2600 Mg
Zużyte opony	16 01 03	10,6700 Mg
Zmieszane odpady z betonu, gruzu ceglanego, odpadowych materiałów ceramicznych i elementów wyposażenia inne niż wymienione w 17 01 06	17 01 07	2,9000 Mg
Szkło	17 02 02	11,1400 Mg
Zmieszane odpady z budowy, remontów i demontażu inne niż wymienione w 17 09 01, 17 09 02 i 17 09 03	17 09 04	31,2200 Mg
Tekstylia	20 01 11	8,2400 Mg
20 01 21* Lampy fluorescencyjne i inne odpady zawierające rtęć	20 01 21*	0,0200 Mg
Urządzenia zawierające freon	20 01 23*	2,4760 Mg
Leki inne niż wymienione w 20 01 31*	20 01 32	0,0310 Mg
Baterie i akumulatory inne niż wymienione w 20 01 33	20 01 34	0,0800 Mg

Zużyte urządzenia elektryczne i elektroniczne inne niż wymienione w 20 01 21 i 20 01 23 zawierające niebezpieczne składniki	20 01 35*	2,3300 Mg
Zużyte urządzenia elektryczne i elektroniczne inne niż wymienione w 20 01 21 , 20 01 23 i 20 01 35	20 01 36	5,20400 Mg
Inne niewymienione frakcje zbiorowe w sposób selektywny (POPIÓŁ)	20 01 99	0,2000 Mg
Odpady ulegające biodegradacji	20 02 01	19,0200 Mg
Odpady wielkogabarytowe	20 03 07	91,3000 Mg

## WYWÓZ NIECZYSTOŚCI CIEKŁYCH – 2023 ROK

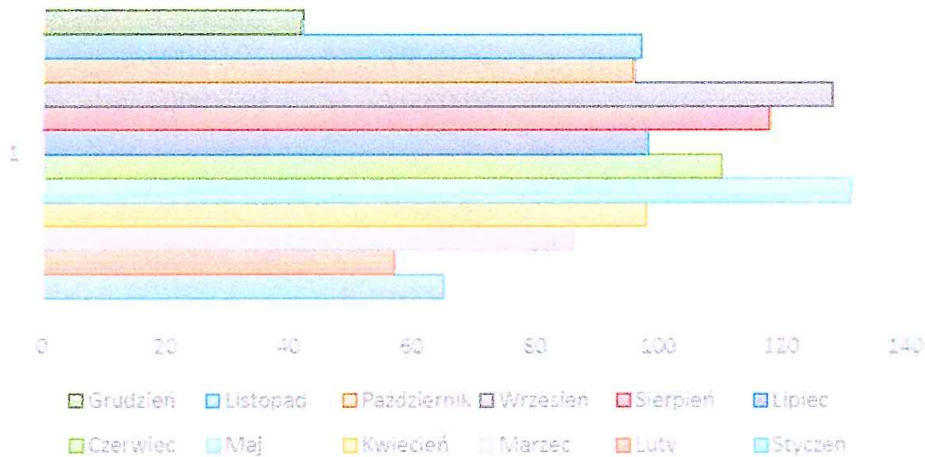
W 2023 roku wywieziono łącznie 21055 m<sup>3</sup> nieczystości ciekłych z czego:

- 20793,5 m<sup>3</sup> z terenu miasta i gminy Sulejów
- 152,5 m<sup>3</sup> z gminy Mniszków
- 109 m<sup>3</sup> z gminy Aleksandrów

W 2023 r. wywieziono o 864,5 m<sup>3</sup> więcej nieczystości ciekłych niż w roku 2022 r.

Nieczystości zostały odebrane z 3559 nieruchomości z czego:

- 3476 z terenu miasta i gminy Sulejów
- 45 z gminy Mniszków
- 38 z gminy Aleksandrów

Miejski Zarząd komunalny w Sulejowie w 2023 r. zawarł łącznie 335 umów na wywóz nieczystości ciekłych z czego:

- 314 z terenu miasta i gminy Sulejów
- 8 z gminy Mniszków
- 13 z gminy Aleksandrów

Miejski Zarząd Komunalny w Sulejowie wykonuje zadania związane z zarządzaniem i utrzymaniem dróg gminnych i wewnętrznych, utrzymaniem placów zabaw, siłowni zewnętrznych, terenów rekreacyjnych oraz zadania w zakresie opieki nad zwierzętami bezdomnymi na terenie Miasta i Gminy Sulejów w zakresie:

1. Wydawanie zezwoleń na umieszczenie przyłączy/sieci w pasie drogowym – (115 decyzji)
2. Wydawanie decyzji na zajęcie pasa drogowego w celu prowadzenia robót budowlanych (108 decyzji)
3. Wydawanie decyzji na umieszczenie w pasie drogowym urządzeń infrastruktury technicznej z naliczeniem opłaty na lata następne - 104 decyzje).

4. Opiniowanie, uzgadnianie i zatwierdzanie Projektów Organizacji Ruchu - 59 projekty (łącznie zatwierdzono i zaopiniowano) .
5. Nadzór nad pracami utrzymaniowymi i remontowymi na drogach terenie miasta i gminy Sulejów
6. Utrzymanie oznakowania pionowego i poziomego na terenie miasta i gminy Sulejów.
7. Wykonywanie kontroli oraz utrzymanie placów zabaw, siłowni zewnętrznych, boisk oraz Otwartych Stref Aktywności.
8. Uzgadnianie nowych linii komunikacyjnych przewoźników oraz wydawanie zezwoleń na korzystanie z przystanków komunikacyjnych na terenie gminy.
9. Utrzymanie wiat przystankowych.
10. Sprawowanie opieki nad zwierzętami bezdomnymi oraz zapobieganie bezdomności zwierząt na terenie gminy przy współpracy ze schroniskiem oraz weterynarzem.
11. Odbiór padliny zlokalizowanej w pasie drogowym przy współpracy z firmą zewnętrzną.

Pracownicy Miejskiego Zarządu Komunalnego i firmy wyłonione w drodze zapytań ofertowych wykonywały w 2023 roku następujące prace związane z bieżącym utrzymaniem dróg gminnych i wewnętrznych:

### **Remonty dróg gruntowych - równiarka.**

W roku 2023 na usługi równiarką została zawarta umowa z firmą Usługi Sprzętowo Transportowe Kacprzyk Marian, ul. Milejowska 46, 97-330 Sulejów - umowa MZK.BO.272.12.2023.D z dnia 30.03.2023, i umowa nr MZK.BO.272.20.2023.D z dnia 12.07.2023 r.

W ramach zawartych umów. Wykonano prace na następujących odcinkach róg:

- Sulejów: ul. Sadowa, Handlowa, Dobra Woda, Plac Targowy, Południowa, Lipowa , Topolowa, Brzozowa, JORPOLANA,
- Podklasztorze: ul. Starorzeczna, Wypoczynkowa, Wczasowa.
- Przygłów: ul. Poprzeczna,
- Włodzimierzów: ul. Kasztanowa, Spacerowa, ul. Przygłów Las, Wrzosowa Sosnowa, łączna, Zdrowie (odc. nieutwardzony), ul. Rieczna, ul. Leśna
- Uszczyn: ul. Modrzewiowa, Wrzosowa, Zielona, droga Uszczyn – Korytnica, odcinek łączący ul. Szkolną z ul. Krawiecką.
- Poniatów: ul. Akacyjowa, Kasztanowa, Przedszkolna i Wschodnia.
- Droga Kolonia Witów – Przygłów, Podkałek
- Koło droga pod Lasem, ul. Kolska, droga przy OSP
- Drogi w m. Adelinów i Piotrów
- Droga łączna – łązy Dąbrowa
- łączna droga za Nadleśnictwem
- Ścinka i wyrównanie pobocza w Kłudzicach
- Barkowice: Malinowa, Cicha, Cyprysowa
- Drogi w m. Bilska Wola Kolonia .
- Biała drogi dojazdowe do pól
- Droga w m. Mikołajów, Podlubień

łącznie 270,5 godz. pracy równiarki.

Rysunek 8. ul. Akacyjowa Poniatów

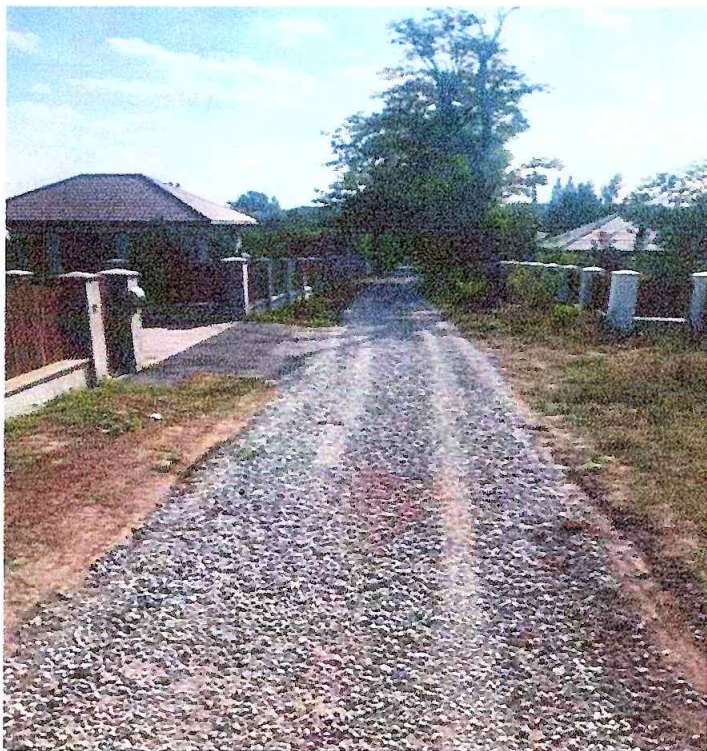

Źródło MZK Sulejów

Rysunek 9. ul. Kasztanowa Poniatów

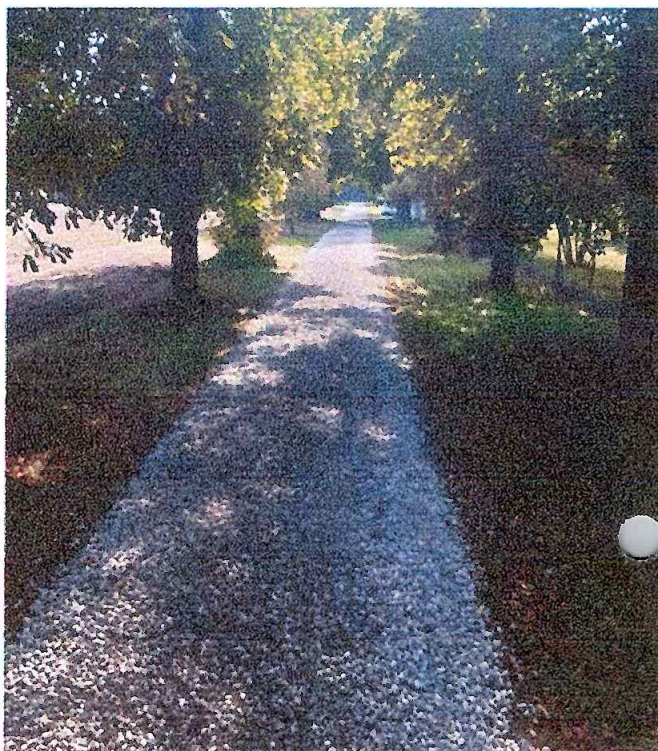

Źródło MZK Sulejów

Rysunek 10. Koło ul. Kolska



Źródło MZK Sulejów

Rysunek 11. ul. Rzeczna Włodzimierzów.



Źródło MZK Sulejów

## 1. Remonty dróg gruntowych - zakup kruszywa.

Na potrzeby MZK w Sulejowie i w ramach środków zabezpieczonych przez Sołectwa. Umowa MZK.BO.272.04.2023.D z dnia 25.01.2023 na dostawę kruszywa dolomitowego na drogi gminne



í wewnętrzne została zawarta z firmą PHU " Carex "Grzegorz Domagała Morawica. Umowa została zrealizowana.

Zakupiono następujące ilości kruszywa:

- MZK: 315,00 Mg kruszywa 4-31,5 mm.
- FS: 185,00 Mg kruszywa 4-31,5 mm.

Kruszywo częściowo zostało przewiezione na drogi na których pracowała równiarka, pozostałym kruszywem na bieżąco są uzupełniane ubytki w nawierzchni dróg gruntowych na terenie Gminy.

W ramach bieżącego utrzymania kruszywo wykorzystano również na :

- naprawę poboczy drogi gminnej w m. Kałek,
- naprawę poboczy drogi gminnej Witów – Kłudziec

## 2. Remonty cząstkowe nawierzchni bitumicznych.

W bieżącym roku pracownicy MZK recyklerem wykonali 988,59 m<sup>2</sup> remontów cząstkowych nawierzchni bitumicznych oraz 320 m<sup>2</sup> masą asfaltową na zimno na terenie miasta i gminy Sulejów w tym:

- Sulejów, ul. Psarskiego – 367,30 m<sup>2</sup>
- Sulejów, ul. Staropiotrkowska – 38,55 m<sup>2</sup>
- Uszczyń ul. Rolnicza i Działkowa – 120,69m<sup>2</sup>
- Zalesice Kolonia – 51,60 m<sup>2</sup>
- Witów – 124,02 m<sup>2</sup>
- Przygłów – 17,98 m<sup>2</sup>
- Barkowice – Barkowice Mokre – 189,80 m<sup>2</sup>
- Biała – 47,55 m<sup>2</sup>
- Kurnędz -31,04 m<sup>2</sup>

Małe ubytki w oraz ubytki w nawierzchni zagrażające bezpieczeństwu są w trybie pilnym naprawiane masą asfaltową na zimno.

Rysunek 12. Naprawa ubytków ul. Psarskiego w Sulejowie.



Źródło MZK Sulejów

### 3. Kanalizacja deszczowa i odwodnienie dróg.

- W br zostało ogłoszone zapytanie ofertowe na dwukrotne ( w okresie wiosennym i jesiennym) rozbieranie tam bobrowych na rowie melioracyjnym na osiedlu Podklasztorze. Prace zostały wykonane zgodnie z Decyzją uzyskaną przez Gminę Sulejów.
- Wykonano naprawę przepustu w miejscowości Barkowice Mokre.
- Pracownicy MZK udroźnili przepust pod drogą na ul. Rolniczej w Przygłowie zablokowany przez bobry.
- Zostały odtworzone i udroźnione rowy na ul. Rolniczej i Leśnej w Uszczyńcu zdjęcia w załączeniu .

Rysunek 13. odtworzone i udroźnione rowy



Źródło MZK Sulejów

### 4. Oznakowanie pionowe i nowa organizacja ruchu.

Zgodnie z zawartą umową Nr MZK.BO.272.22.2023 z dnia 12.09.2023 r. z firmą STEF-MAL Jacek Stefański Kielce prowadzone są prace związane z odnową oznakowania poziomego na terenie miasta i gminy Sulejów. Orientacyjny zakres malowania to ok.

1 100,0 m<sup>2</sup>. Prace zostały zakończone 16.10.2023 r. Przed 1 września zostały odnowione przejścia dla pieszych zlokalizowane przy placówkach oświatowych oraz został wykonany przegląd oznakowania pionowego. Zniszczone lub uszkodzone znaki drogowe są wymieniane na bieżąco przez pracowników MZK .

Nowe organizacja ruchu drogowego zgodnie z zatwierdzonym projektem zostały wprowadzone na:

- Skrzyżowanie dróg Witów – Witów Kolonia – Kłudzice.

Rysunek 14. Skrzyżowanie dróg Witów – Witów Kolonia – Kłudzice



Źródło MZK Sulejów

Została wykonana i zatwierdzona dokumentacja oraz zakupiono proggi i oznakowanie pionowe na :

- Montaż progów zwalniających wyspowych wraz z oznakowaniem pionowym na drodze w m. Kłudzice .
- Montaż 3 progów zwalniających wyspowych wraz z oznakowaniem pionowym w miejscowości Barkowice ul. Widok. Oznakowanie zostanie zamontowane po zakończeniu sezonu zimowego.
- Pracownicy MZK biorą udział w przeglądach oznakowania pionowego i poziomego, organizowanych w okresie wiosennym i jesiennym przez Komisję ds. organizacji i zarządzania ruchem na drogach powiatowych i gminnych położonych na terenie Powiatu Piotrkowskiego. Po przeprowadzonych kontrolach wdrażają działania mające na celu usunięcie nieprawidłowości w oznakowaniu dróg gminnych zawarte w protokołach z przeglądu.

## 5. Wiaty Przystankowe.

- W br. pracownicy MZK wykonali i zamontowali nową wiatę przystankową w m. Dorotów. Naprawiono wiatę przy DK 12 na wysokości ul. Psarskiego oraz wymieniono elementy boczne w wiacie przystankowej w m. Barkowice.
- Została także wykonana druga wiaty przystankowa, która zostanie zamontowana w miejscowości Kałek w miejscu wiaty zniszczona przez gwałtowne porywy wiatru.

## 6. Prace porządkowe i związane z utrzymaniem czystości.

MZK wykonuje:

- Sprzątanie przystanków autobusowych dwa razy w tygodniu
- Koszenie pasa drogowego i terenów zielonych na terenie miasta i gminy.
- Utrzymanie w czystości i porządku placu zabaw na ul. Szkolnej. Na okres letni został oddelegowany pracownik MZK, który codziennie utrzymywał teren w czystości oraz dbał o toalety.
- Pielęgnację zieleni na Placu Straży, Podklasztorzu, na (skrzyżowanie DK12/74), ul. Staropiotrkowskiej, Torowej.
- Pielęgnacja drzew rosnących w pasie drogowym.
- Utrzymanie i administrowanie słupów ogłoszeniowych

- Naprawa kostki betonowej po awarii kanalizacji sanitarnej i deszczowej na Targowicy.
- Naprawa progów zwalniających uszkodzonych celowo (sprawa zgłoszona na policję) w m. Witów Kolonia, na ul. Dora Woda w Sulejowie oraz w Witowie Kolonii przy szkole.
- Pracownicy MZK wykonują także naprawy wiat przystankowych niszczonych przez wandalii. W bieżącym roku naprawiana była wiata przystankowa przy DK12 (na wysokości drogi na Murowaniec), obie ścianki wiaty boczne z poliwęglanu zostały wyrwane i zniszczone. Często wykonywane były także naprawy wiat przystankowych usytuowane przy drodze Włodzimierzów – Przygłów. Notorycznie kradzione były elementy poliwęglanu, które częściowo zostały zastąpione cienką blachą.

7. We współpracy z Urzędem Miejskim pracownicy MZK montują tablice informujące o zrealizowanych inwestycjach z pozyskanych funduszy unijnych lub innych programów rządowych.
8. W bieżącym roku Pracownicy MZK brali czynnie udział w przygotowaniu terenu pod Dożynki we Włodzimierzowie oraz Placu Straży i przyległych terenów do obchodów rocznicy bombardowania Sulejowa.
9. Pracownicy MZK wyremontowali we własnym zakresie Ciągnik URSUS C360, który zostanie wykorzystany w okresie letnim do koszenia a w okresie zimowym utrzymania dróg.

### **Place zabaw, siłownie zewnętrzne, Otwarte Strefy Aktywności, boiska**

Przeglądy i drobne naprawy placów zabaw i siłowni zewnętrznych oraz wykonywanie drobnych napraw obiektów przekazanych do utrzymania MZK tj.:

- a) Plac zabaw w Zalesicach,
- b) Siłownia plenerowa w Zalesicach,
- c) Boisko w Zalesicach,
- d) Plac Zabaw przy remizie OSP w Kole,
- e) Siłownia plenerowa przy remizie OSP w Kole,
- f) Plac zabaw przy boisku Podkałek,
- g) Siłownia plenerowa przy boisku Podkałek,
- h) Boisko Podkałek,
- i) Plac zabaw przy ul. Szkolnej i Polnej w Sulejowie,
- j) Siłownia plenerowa przy ul. Szkolnej i Polnej w Sulejowie,
- k) Boisko przy ul. Szkolnej i Polnej w Sulejowie,
- l) Plac zabaw – Samorządowe Przedszkole w Sulejowie,
- m) Otwarta Strefa Aktywności, ul. Żwirowa, Sulejów,
- n) Plac zabaw w pobliżu Szkoła Podstawowa nr 2 im. Królowej Jadwigi w Sulejowie - ul. Rycerska,
- o) Otwarta Strefa Aktywności, obręb Kolonia Bilska Wola,
- p) Otwarta Strefa Aktywności, na działce nr ewid. 325/1, obręb Barkowice,
- q) Plac zabaw OSP Kurnędz,

- r) Słownia plenerowa OSP Krzewiny,
- s) Otwarta Strefa Aktywności obręb Biała.

Likwidacja i demontaż starych urządzeń zabawowych na placu zabaw w Przygotowie i przy Szkole Podstawowej Nr 2 w Sulejowie i w związku z budową nowego przedszkola w Sulejowie, likwidacja istniejącego placu zabaw. W dniu 28.08.2023 r. ze względu na znaczny poziom zużycia, a także z uwagi na bezpieczeństwo osób korzystających, został zdemontowany duży zestaw zabawowy znajdujący się na terenie placu zabaw przy Szkole Podstawowej nr 2 w Sulejowie.

## **Sprawowanie opieki nad zwierzętami bezdomnymi oraz zapobieganie bezdomności zwierząt na terenie gminy przy współpracy ze schroniskiem oraz weterynarzem.**

Miejski Zarząd Komunalny w 2022 roku zawarł umowy na wykonanie usług w 2023 roku z:

- Weterynarzem COLUMBA-VET Gabinet Weterynaryjny lek. wet. Miłosz Kwieciński, umowa nr MZK.BO.272.20.2022.D, w ramach której udzielono pomocy zwierzętom w zdarzeniach drogowych oraz przeprowadzono 22 zabiegi sterylizacji i kastracji zwierząt, realizując tym samym założenia Programu opieki nad zwierzętami bezdomnymi.
- Schroniskiem Przedsiębiorstwo Gospodarki Mieszkaniowej Sp. z o.o., umowa nr MZK.BO.272.20.2022.D, w ramach której wyłapano 33 psy i kotów oraz przeprowadzono 35 adopcji.

Nie są to jednak wszystkie ujęte zwierzęta, którym Miejski Zarząd Komunalny w Sulejowie pomógł. Dzięki zaangażowaniu pracowników, ogłoszeniom w lokalnych jednostkach oraz w mediach społecznościowych, a także pomocy weterynarza udało się pomóc mieszkańcom, którzy zgłaszają się do MZK z prośbą o pomoc w znalezieniu lub odnalezieniu domów ich małym podopiecznym. Udało się znaleźć domy blisko 50 zwierzętom.

Odbiór padliny zlokalizowanej w pasie drogowym przy współpracy z firmą zewnętrzną.

Zgodnie z umową MZK.BO.272.24.2022.D zawartą z Przedsiębiorstwem Handlowo-Uslugowym REKO Karol Niziołek dotyczącą odbioru padliny na drogach gminnych i wewnętrznych przeprowadzono łącznie 14 interwencji na terenie miasta i gminy Sulejów.

### **Działalność Targowiska Miejskiego za 2023 rok**

Miejski Zarząd Komunalny w Sulejowie został administratorem Targowiska Miejskiego w Sulejowie na podstawie Zarządzenia Nr 192/2017 Burmistrza Sulejowa w sprawie ustalenia zasad administrowania targowiska w Sulejowie przez Miejski Zarząd Komunalny w Sulejowie.

Obowiązki wynikające z zarządzenia spoczywające na MZK Sulejów:

- zorganizowania technicznej obsługi funkcjonowania targowiska,
- właściwe oznakowanie placu targowego i wyposażenie go w tablicę informacyjną,

- sprzątanie targowiska wraz z drogą dojazdową i wewnętrznymi ciągami komunikacyjnymi po zakończeniu handlu,
- przestrzeganie realizacji warunków Regulaminu targowiska, przepisów sanitarnych, porządkowych, oraz innych obowiązujących w obrocie towarowym.

### Prace wykonane na terenie Targowiska Miejskiego

W I kwartale 2023 roku przeprowadzono uaktualnienie danych osób handlujących na targowisku miejskim celem uzupełnienia bazy kontrahentów.

Od miesiąca marca 2023 roku została wyznaczona nowa aleja na sprzedaż sezonową kwiatów.

Powierzchnia targowiska nieutwardzona była kilka razy równana.

Targowisko miejskie jest regularnie sprzątane po każdym dniu targowym (wywóz odpadów, sprzątanie toalet). Całkowita ilość odpadów zebranych z targowiska miejskiego w 2023 roku wyniosła 15,00 t.

W okresie zimowym teren targowiska miejskiego jest regularnie odśnieżany, posypywany mieszanką piasku z solą.

Kwoty uzyskane z tytułu prowadzenia targowiska:

Tabela 19. Kwota zebrana przez inkasentów z tytułu poboru opłat jednorazowych w 2023 roku

Lp	Okres	Kwota [zł]
1	2023 rok	120.333,04

Tabela 20. Dochód z tytułu poboru opłat rezerwacyjnych w 2023 roku

Lp	Okres	Kwota [zł]
1	2023 rok	239.247,63

Kontrole targowiska miejskiego:

W 2023 roku odbyły się kontrole:

- stanu higieniczno-sanitarnego oraz wyposażenia toalet na targowisku miejskim,
- prawidłowego rozmieszczenia stoisk osób handlujących na targowisku miejskim.

### Gospodarka Mieszkaniowa

Poniżej przedstawiono zakup materiałów do remontów i bieżących napraw w budynkach komunalnych mieszkaniowych oraz użyteczności publicznej będących w zasobach gminy Sulejów, administrowanych przez Miejski Zarząd Komunalny w Sulejowie., między innymi:

- do dokończenia budowy łazienki w lokalu przy ul. Koneckiej 18/3
- do bramy wjazdowej i siatki do posesji przy ul. Łęczyńskiej 78 we Włodzimierzowie
- zakup materiałów do naprawy schodów zewnętrznych przy ul. Błonie 10a/2
- materiały do naprawy dachu na komórce przy ul. Nadrzecnej 3/5 i w Domu Nauczyciela -w Łęcznie
- materiały do napraw tynków zewnętrznych na budynku w miejscowości Witów Kolonia 37

- materiały do zabezpieczenia ściany przed wilgocią, ul. Nadrzeczna 3/4
- do wymiany pokrycia dachu na komórkach w Witowie Kolonii 37 (dla lokatorów z nr 2 i 3)
- do wykonania wylewki betonowej – Nadrzeczna 3/1
- do przebudowa instalacji wod-kan w lokalu przy ul. Nadrzecznej 3/1
- do wykonania nowej instalacji elektrycznej w lokalu przy ul. Nadrzecznej 3/1
- do montażu drzwi wejściowych w lokalu przy ul. Nadrzecznej 3/1
- do budowy łazienki w lokalu przy ul. Nadrzecznej 3/1
- do naprawy instalacji elektrycznej na klatce schodowej przy ul. Rynek 1
- do usunięcia awarii na instalacji wodnej w kotłowni przy ul. Błonie 10a
- do wymiany rozdzielki prądu w budynku przy Targowej 20 (po kilkukrotnych awariach)
- do naprawy i wymiana zamka w drzwiach wejściowych do budynku przy Targowej 20 oraz Konecka 54c
- do usunięcia awarii w WC dla Pogotowia w budynku przy Targowej 20
- do usunięcia awarii w kotłowni – Ośrodek Zdrowia przy ul. Łęczyńskiej 10 we Włodzimierzowie
- do wykonania daszku nad wejściem do budynku biura przy Koneckiej 46 oraz do działu Księgowości
- zakup pieca grzewczego do lokalu komunalnego przy ul. Garncarskiej 46
- zakup narzędzi i drobnego sprzętu
- zakup materiałów bhp.

W 2023 r. w ramach gospodarki mieszkaniowej przeprowadzono następujące działania:

- wykonanie opinii opłacalności remontu budynku przy ul. Rynek 1 w Sulejowie
- wymiana zasobnika ciepłej wody w budynku Przychodni przy ul. Targowej 20 w Sulejowie
- wykonanie projektu rozbiórki budynku przy ul. Rynek 1 w Sulejowie
- wymiana okien w lokalach nr 1 i 3 przy ul. Koneckiej 18 w Sulejowie
- uszczelnienie komina wentylacyjnego – Witów Kolonia 37/1
- usunięcie przebicia na instalacji elektrycznej, ul. Piotrkowska 11b/1
- wykonanie przeglądów i czyszczenia przewodów kominowych
- wykonanie przeglądów instalacji gazowej
- wykonanie przeglądu okresowego rocznego budynków komunalnych
- wykonanie napraw i konserwacji pieców c.o. w budynku przy ul. Targowej 20, Łęczyńskiej 10 Włódów
- konserwacja urządzenia do przemieszczania osób niepełnosprawnych w budynku przy ul. Targowej 20
- czyszczenie rynien na budynkach użyteczności publicznej

## Utrzymanie i eksploatacja sieci wod-kan:

### 1. Usługi i prace konserwacyjne oraz awaryjne na sieci wodociągowej i kanalizacyjnej przyłączach:

- Awaria wodociągu w m. Łazy Dąbrowa (03.2023r.),
- Awaria wodociągu w ul. Wł. Jagiełły w Sulejowie (03.2023),

- 
- Awaria wodociągu w ul. Klasztornej w Sulejowie (04.2023),
  - Awaria wodociągu w ul. Królowej Jadwigi w Sulejowie (06.2023),
  - Awaria wodociągu w ul. Letniej w Barkowicach Mokrych (08.2023),
  - Awaria magistrali wodociągowej Ø300 w ul. Koneckiej w Sulejowie. Koszty usunięcia awarii to około 26.000,00 zł. (11.2023r.),
  - Awaria wodociągu w ul. Rynek w Sulejowie (11.2023),
  - Awaria wodociągu w m. Łęczno (12.2023),
  - Awaria magistrali wodociągowej Ø300 w ul. Koneckiej w Sulejowie. Koszty usunięcia awarii to około 37.000,00 zł. (12.2023r.),
  - Awaria magistrali wodociągowej Ø300 w ul. Rynek w Sulejowie. Koszty usunięcia awarii poniosła firma zewnętrzna na gwarancji (12.2023r.),
  - Awaria wodociągu w ul. Rynek w Sulejowie (12.2023),
  - Awaria/udrażnianie sieci kanalizacyjnej (28 wyjazdów WUKO MZK, 8 wyjazdów firmy zewnętrznej),
  - Awarie na przyłączach wodociągowych (30 szt.),
  - Udrażnianie przyłączy kanalizacyjnych za pomocą Sprzętu WUKO (51 szt.),
  - Przeprowadzono kontrole stanu hydrantów, oznakowania. Z uwagi na bardzo dużą ilość niesprawnych zasuw i hydrantów oraz ograniczone środki w budżecie wymiana całej niesprawnej armatury jest niemożliwa,
  - Wymieniono 501 szt. wodomierzy (w tym 476 szt. po legalizacji u odbiorców indywidualnych. Z uwagi na ograniczone środki w budżecie, nie ma możliwości wymiany wszystkich wodomierzy po legalizacji),
  - Zamontowano 35 szt. wodomierzy,
  - Wymiana zasuw sieciowych w m. Witów Kolonia, Kałek,
  - Wymiana hydrantu w Klementynowie,
  - Wymiana hydrantu w ul. Kasztanowej we Włodzimierzowie,
  - Płukanie sieci wodociągowej w 31 miejscowościach naszej Gminy (min. raz na kwartał),
  - Wybudowano 14 szt. przyłączy wody,
  - Wybudowano 2 szt. przyłączy kanalizacji,
  - Prowadzono bieżące prace (raz na kwartał) polegające na przeglądach, płukaniu, udrażnianiu odcinków kanalizacji sanitarnej o największej awaryjności, tj. ul. Targowa, ul. Wschodnia przy



- 
- błokach, ul. Konecka, ul. Nadpiliczna, ul. Staropiotrkowska, ul. Garncarska, ul. K. Sprawiedliwego, ul. Łokietka, ul. Basztowa, ul. Mauretańska, ul. Zamkowa, ul. Romańska, B. Chrobrego i in.,
- Wykonywanie badań wydajności hydrantów,
  - Prace udrażniające na przepompowniach ścieków (na Skarpie, P3, Podklasztorze zamek, Kubusia Puchatka) oraz tłocznie ścieków szt. 10,
  - Prace hydrauliczne w obiektach ADM przy ul. Koneckiej, Taraszczyńskiej, Nadrzeczna w Sulejowie,
  - Usunięcie i zmodernizowanie zarwanych odcinków sieci kanalizacyjnej w ulicach: Taraszczyńska 50 mb. (firma zewnętrzna), Klasztorna 183 mb. (firma zewnętrzna).

## **2. Oczyszczalnia ścieków:**

- 19.01.2023r. – uszkodzony sterownik pracy sitopiastownika,
- 15.02.2023r. – montaż nowego sterownika przywrócenie automatyki,
- 20.02.2023r. – Awaria szafy sterowniczej Reaktora nr. 1, wyłączenie pracy reaktora nr. 2.,
- 28.02.2023r. – Awaria dmuchawy nr. 1 na reaktorze nr 2.,
- 17.04.2023r. – OXY BLOWER wymiana uszczelniaczy dmuchawy nr. 2 reaktora nr. 2. Wymiana stopni sprężających dmuchaw na reaktorze nr. 2.,
- 25.04.2023r. – Naprawa sita, wymiana szczotek, przewrócenie poprawnej pracy sit. PWP Katowice.,
- 03.06.2023r. – Awaria łożysk w silniku elektrycznym dmuchawy nr.1 na reaktorze nr.2,
- 19.06.2023r. – Wymiana softstartu dmuchawy nr.2 na reaktorze nr.2,
- 10.07.2023r. – Awaria pompy nr.2 w pompowni ścieków dowożonych, spalona instalacja elektryczna w starych szafach sterowniczych,
- 22.07.2023r. – Awaria silnika elektrycznego dmuchawy nr. 1 reaktora nr. 1, Wymiana na drugi zapasowy. (regeneracja starego przewijanie uzwojenia),
- 28.08.2023r. – Awaria dmuchawy nr. 1 reaktora nr. 2.,
- 09.09.2023r. – Awaria wirówki do odwadniania osadu ściekowego (spalony silnik elektryczny) stary zawieszony do regeneracji. Do 11.09.2023r. brak odwadniania osadu + montaż silnika.,
- 30.10.2023r. – Awaria szafy sterującej reaktora nr. 2 spalone zabezpieczenia prądowe. Awaria sterowania reaktora nr. 2. Sterownik uszkodzony długo trwale, naprawa w drugim etapie modernizacji Oczyszczalni Ścieków.,

- 
- 25-12-2023r. – Awaria sita nr. 2 , Pęknięta spirala zbierająca skratki.

### 3. Przepompownie ścieków:

- 7.03.2023r. – Wymiana pompy w agregacie tłocznym NR.1 na pompowni P-3
- 6.05.2023r. – Wymiana akumulatorów w agregacie na pompowni P-3.
- 4.09.2023r. – Wspawanie nowego kosza na pompowni ścieków (SKARPA)
- 17.12.2023r. – Wymiana łożysk w silniku elektrycznym na pompowni P-3.

### 4. Ujęcia Wody:

#### a) Ujęcie Wody Biała.

- Wykonywano bieżące prace konserwacyjne.
- Wymiana wodomierza głównego.

#### b) Ujęcie Wody „Barbara”.

- Wykonanie bieżących prac konserwacyjnych.
- Przywrócenie sprawności systemu monitoringu.

#### c) Ujęcie Wody Biłska-Woła.

- Wykonywanie bieżących prac konserwacyjnych.

#### d) Ujęcie Wody Krzewiny.

- Wykonywano bieżące prace konserwacyjne.
- Wymiana wodomierza głównego.

#### e) Stacja Uzdatniania Wody Uszczyn.

- Czynny udział i nadzór MZK Sulejów podczas rozruchu Stacji od 08.2023r.
- Profilowanie i udrażnianie rowu przy Stacji Uzdatniania Wody w celu zwiększenia retencji wód popłucznych i zapobieganiu zalewania pobliskich działek (11.2023r.),
- Stałe monitorowanie obiektu, zgłaszania awarii/nieprawidłowości do firmy wykonawczej, obiekt na gwarancji.

5. **Przyjęto i zrealizowano około 530 zgłoszeń**, np. wymiana podlicznika, udrażnianie kanalizacji sanitarnej, udrażnianie przyłączy sanitarnych, awarie przy licznikach, awarie na przyłączach, wycieki wody, plombowanie wodomierzy, zlokalizowanie zasuw przydomowych i sieciowych, zgłoszenia awarii, zgłoszenia nieprawidłowości działania licznika, itp.

## Działania z zakresu technicznego i wykonywanych usług wod-kan

1. Sporządzono 131 szt. opinii technicznych o możliwości przyłączenia się do sieci wod-kan.
2. Sporządzono 109 szt. warunków technicznych określających możliwość przyłączenia się do sieci wod-kan.
3. Sporządzono 70 szt. protokołów odbioru przyłączy wod-kan.
4. Sporządzono 3 szt. Protokołów Wydajności Hydrantów.
5. Sporządzono 196 szt. Umów na wodę.
6. Sporządzono 50 szt. Umów na ścieki.
7. Wystawiono 170 faktur łącznie, za wszystkie usługi wykonane w dziale (min.: budowy przyłączy, najem sprzętu, usuwanie awarii na przyłączy, wymianę wodomierzy, czyszczenie kanalizacji).
8. Uzgodnienia dokumentacji projektowych sieci i przyłączy wod-kan. Uzgodniono ich około 70 szt.
9. W ramach prac działu:
  - a) opisywano faktury (około 240 szt.),
  - b) przeprowadzano procedury z zamówień publicznych w zakresie pracy działu, a w szczególności opracowano przetargi i zapytania ofertowe:
    - zapytanie ofertowe na zakup i dostawa materiałów hydraulicznych,
    - zapytanie ofertowe na: usługę czyszczenia i udrażniania kanalizacji,
    - zapytanie ofertowe na: dostawę wodomierzy,
    - zapytanie ofertowe na badanie wody,
    - zapytanie ofertowe na modernizację odcinka kanalizacji sanitarnej w istniejącym śladzie w celu usunięcia awarii sieci kanalizacji sanitarnej w ul. Taraszczyńskiej w Sulejowie, zadanie zrealizowane w 06.2023 r.
    - zapytanie ofertowe na przebudowę sieci wodociągowej rozdzielczej w Władysława Jagiełły w Sulejowie, (2 zapytania, pierwsze w maju 2023 r. – unieważnione, kwota przewyższała kwotę przeznaczoną na sfinansowanie zamówienia, drugie w czerwcu 2023 r. - nie wpłynęła żadna oferta),
    - zapytanie ofertowe na przygotowanie wniosku o zatwierdzenie taryfy oraz warunków rozliczeń za zbiorowe zaopatrzenie w wodę i zbiorowe odprowadzanie ścieków na lata 2024-2027, (poprzednia taryfa kończy się w dn. 16.02.2024 r.), zadanie zrealizowane w 10.2023 – wniosek został złożony, a także odpowiedzi na wezwania Wód Polskich, decyzja nie została jeszcze wydana,

- zapytanie ofertowe na budowę sieci wodociągowej rozdzielczej w m. Krzewiny - łącznie, zadanie zrealizowano w 07.2023r.,  
zapytanie ofertowe na modernizację odcinka kanalizacji sanitarnej w istniejącym śladzie w celu poprawienia stanu technicznego kanalizacji sanitarnej w ul. Klasztornej w Sulejowie w rejonie wału rzeki Pilicy, zadanie zrealizowano w 08.2023 r.
  - c) przyjmowanie zgłoszeń mieszkańców ( szt. 528),
  - d) rozpatrywanie skarg mieszkańców dotyczących wadliwości wodomierzy, odczytów, wyjaśnień zaległości po zlikwidowanym Miejskim Zakładzie Komunalnym w Sulejów,
  - e) opracowywanie ankiet, sprawozdań statystycznych dotyczących sieci wod-kan,
  - f) rozpatrywanie pism w sprawie wypłaty odszkodowań.
10. Codzienna obsługa petenta w sprawach technicznych, min.: budowy i odbioru przyłączy, sieci wod-kan., badań wody, ścieków i inne.
  11. Prowadzenie Facebooka dla Miejskiego Zarządu Komunalnego, dzięki czemu mieszkańcy gminy otrzymują informacje w kilka minut od wystąpienia awarii o przerwach w dostawie wody oraz informowani są na bieżąco o skali awarii już w trakcie jej usuwania. Za pośrednictwem Facebooku umieszczamy również edukacyjne i uświadamiające posty.
  12. Wykonywanie usług związanych z prowadzoną działalnością na wniosek odbiorców usług, tj.: przeniesienia wodomierzy głównych, montaż wodomierzy wody bezpowrotnie zużytej, zakręcanie i odkręcanie zasuw sieciowych, udrażnianie przyłączy kanalizacyjnych, usuwanie drobnych awarii na instalacjach wewnętrznych przy wodomierzach.

## **Badania wody, ścieków, pobór i sprzedaż wód**

1. Zgodnie z nowym Prawem Wodnym od 2018 r. za każdy kwartał składamy sprawozdania z ilości pobranych wód oraz zrzut ścieków oczyszczonych do Zarządów Zlewni, na których podstawie zostają naliczone opłaty stałe (zgodne z ilościami zawartymi w pozwoleniach wodno-prawnych) oraz opłaty zmienne (naliczane właśnie z przesłanych sprawozdań przez Zarząd Zlewni).  
Opłaty za pobór wód za 2023r. wyniosły odpowiednio: opłata stałą wyniosła: 30 406,50 zł, natomiast opłata zmienna wyniosła: 174 649,00 zł.
2. Za każdy kwartał przedkładane są sprawozdania ilości pobranych wód oraz co miesiąc za zrzut ścieków oczyszczonych, w formie wykazu dobowego i tygodniowego co do ilości pobranych wód w Starostwie Powiatowym w Piotrkowie Tryb. oraz w Wojewódzkim Inspektoracie Ochrony Środowiska w Piotrkowie Tryb.

3. Zgodnie z pozwoleniem wodno-prawnym na odprowadzenie ścieków oczyszczonych do zbiornika wodnego Sulejów z Oczyszczalni Ścieków, raz w miesiącu są prowadzone badania jakościowe ścieków surowych oraz oczyszczonych w zakresie parametrów: BZT<sub>5</sub>, ChZT<sub>Cr</sub>, zawiesiny ogólne, azot ogólny i fosfor ogólny oraz badania osadu.
4. Wykonywane są również badanie osadu ściekowego (3 próbki).
5. Zgodnie z art. 96 ust. 8, 9 ustawy o odpadach Miejski Zarząd Komunalny w Sulejowie jako wytwórca komunalnych osadów ściekowych jesteśmy zobowiązani do zagospodarowania osadu, tj. utylizacji lub zastosowanie osadu na cele rolnicze.

W przypadku utylizacji osadu szacowane koszty to około 1,5 mln zł. Natomiast, jeżeli osad spełnia wymogi umożliwiające zagospodarowanie na cele rolnicze, a nasz spełnia, można go przekazać rolnikowi na pole i rozprościć, zgodnie z określonymi dawkami/ha za darmo. W takim przypadku MZK Sulejów pokrywa koszty.

W roku 2023r. koszty wywozu osadu wyniosły około 80 000,00 zł.

6. Zgodnie z ustawą o zbiorowym zaopatrzeniu w wodę i zbiorowym odprowadzaniu ścieków oraz rozporządzeniem w sprawie jakości wody przeznaczonej do spożycia przez ludzi w ramach wewnętrznej kontroli jakości wody, prowadzone są badania wody parametrów grupy A (z 18 punktów poboru próbek – na sieci) i parametrów grupy B (5 badań na ujęciach wody). W związku z zakończeniem budowy Stacji Uzdatniania Wody w Uszczynie w październiku 2023 r. został zmieniony *Harmonogram poboru próbek w ramach kontroli wewnętrznej na 2023 rok*. Doszły 2 punkty poboru parametrów grupy A (oraz dodatkowo ołów, azotany i azotyny), a także 1 punkt poboru parametrów grupy B – dotyczy SUW w m. Uszczyn. Odnosnie UW Barbara niektóre punkty zostały zmienione, zgodnie ze zmienionym obszarem.

Badania wody wykonywane są zgodnie z harmonogramem poboru próbek wody uzgodnionym z Inspektorem Sanitarnym w Piotrkowie Tryb. Badania są wykonywane przez Inspektora Sanitarnego w Piotrkowie Tryb., jak również przez firmę wybraną drogą zapytania ofertowego, gdyż Sanepid nie wykonuje badania wszystkich odczynników.

Z uwagi na osiadanie wysypiska odpadów w Sulejowie, wykonywane są dodatkowe badania pięciu piezometrów, zlokalizowanych odpowiednio z różnych odległościach od ujęcia Wody „Barbara” – badania są wykonywane na koniec każdego kwartału.

7. Ilość ścieków oczyszczonych ogółem: 611 851,0 m<sup>3</sup>.
8. Ilość nieczystości ciekłych przyjętych na punkt zlewny: 53 399,04 m<sup>3</sup>.
9. Zakup wody hurtowej z gmin sąsiednich łącznie na kwotę 214 451,35 zł brutto, a odpowiednio:

- a) Z gminy Rozprza – 27 870,84 zł brutto
- b) Z gminy Mniszków – 457,98 zł brutto
- c) Z Miasta Piotrków Tryb. – 186 122,53 zł brutto

Tabela 21. Produkcja wody w okresie 2017r. – 2023r.

<b>PRODUKCJA WODY W OKRESIE 2017-2023</b>						
Rok	Ujęcie Wody Sulejów "Barbara"	Ujęcie Wody Biała	Ujęcie Wody Bilska Wola	Ujęcie Wody Krzewiny	Stacja Uzdatniania Wody Uszczyn (od października 2023)	Razem
2017	722 430	17 921	13 496	44 860	-	798 707
2018	869 750	18 852	14 632	47 530	-	950 764
2019	1 031 620	18 319	13 056	51 340	-	1 114 335
2020	954 520	19 666	10 946	53 820	-	1 038 952
2021	926 502	18 951	9 384	58 610	-	1 013 447
2022	889 998	17 319	13 220	50 260	-	970 797
2023	914 698	18 624	12 177	46 580	87 072	992 079

Tabela 22. Sprzedaży wody w okresie 2017r. – 2023r.:

<b>SPRZEDAŻ WODY 2017-2023</b>							
Rok	Ujęcie Wody Sulejów "Barbara"	Ujęcie Wody Biała	Ujęcie Wody Bilska Wola	Ujęcie Wody Krzewiny	Łazy Dąbrowa	Stacja Uzdatniania Wody Uszczyn (od października 2023)	Razem
<i>[m<sup>3</sup>]</i>							
2017	449 464	14 035	11 586	34 917	5 291	-	510 002
2018	499 981	14 864	11 993	37 122	4 651	-	563 960
2019	510 510	14 664	12 541	35 406	4 022	-	577 143
2020	481 169	17 147	11 674	40 848	3 267	-	554 105
2021	482 052	12 057	13 881	39 819	4 935	-	552 744
2022	489 152	15 779	11 496	39 384	4 563	-	560 374
2023	456 528	15 812	12 665	38 457	3 696	53 929	581 087

## Inwestycje Wod-Kan i Oczyszczalnia

1. Zapytanie ofertowe na Budowę sieci wodociągowej rozdzielczej w m. Krzewiny - łącznie, zadanie zrealizowano w 07.2023r.

---

2. Zapytanie ofertowe na Modernizację odcinka kanalizacji sanitarnej metodą bezwykopową w istniejącym śladzie w celu poprawienia stanu technicznego kanalizacji sanitarnej w ul. Klasztornej w Sulejowie w rejonie wału rzeki Pilicy, na odcinku 180,00 mb.

zadanie zrealizowano w 08.2023 r.

3. Zapytanie ofertowe na Modernizację odcinka kanalizacji sanitarnej metodą bezwykopową w istniejącym śladzie w celu usunięcia awarii sieci kanalizacji sanitarnej w ul. Taraszczyńskiej w Sulejowie, na odcinku 52,00 mb.

zadanie zrealizowano w 06.2023 r.

4. Zapytanie ofertowe: „Modernizacja oczyszczalni ścieków poprzez kompleksową dostawę i montaż fabrycznie nowych urządzeń dla Miejskiej Oczyszczalni Ścieków w Sulejowie w celu dostosowania jej do obecnie obowiązujących norm i przepisów – Etap I” w ramach zadania inwestycyjnego pn.: „Budowa, przebudowa infrastruktury kanalizacyjnej na terenie miasta Sulejowa” na lata 2023-2024. Termin realizacji 31.03.2024r.

W zakresie zadania w roku 2023r. zrealizowano:

- Punkt zlewny ścieków dowożonych: dostawa z montażem oraz rozruchem sita spiralnego wolnostojącego do mechanicznego oczyszczania ścieków dowożonych, prace demontażowe i porządkowe w pompowni ścieków dowożonych, wymiana orurowania na rurociągi ze stali nierdzewnej, montaż agregatu pompowego do ścieków wraz z zaworem zwrotnym i zasuwami odcinającymi w miejscu zdemontowanego wraz z wykonaniem nowego postumentu pod agregat pompowy w pompowni ścieków, likwidacja dwóch zbiorników na ścieki dowożone z zaadoptowaniem zbiornika uśredniającego na ścieki dowożone i jego podłączeniem bezpośrednio do pompowni, co wpłynęło na zmniejszenie odorów ze ściekowych dowożonych na obiekcie,
- Budynek sitopiaskownika: dostawa z montażem oraz rozruchem fabrycznie nowej prasopłuczki skratek z możliwością załadunku skratkami dowożonymi z zewnątrz, wymiana istniejących przenośników ślimakowych transportujących piach z sitopiaskowników wraz z ustawieniem prawidłowej pracy sit,
- Reaktory biologiczne: czyszczenie reaktorów (nie były czyszczone od modernizacji oczyszczalni w 2012r.), wymiana dyfuzorów napowietrzających, wymiana stopni sprężających z silnikami elektrycznymi,

- 
- Dostawa bloczków betonowych oraz wykonanie ścianki oporowej wraz z wymianą orygnnowania wiaty na przechowywanie osadu.



---

## 8. KULTURA, SPORT, TURYSTYKA

Miejski Ośrodek Kultury w Sulejowie jest samorządową instytucją kultury, wpisaną do Rejestru Instytucji Kultury prowadzonego przez Gminę Sulejów. Zadaniem instytucji jest upowszechnianie kultury poprzez prowadzenie zróżnicowanej działalności, polegającej na udostępnianiu wartości kultury ogólnonarodowej, a także na inspirowaniu i zachęcaniu mieszkańców do aktywnego i twórczego uczestnictwa w życiu kulturalnym. Działalność ta polega również na tworzeniu warunków do rozwoju pasji, umiejętności i zainteresowań oraz na kultywowaniu regionalnych tradycji ludowych.

Instytucja realizuje zadania poprzez:

- rozpoznawanie i rozbudzanie zainteresowań potrzeb kulturalnych;
- tworzenie warunków dla rozwoju amatorskiego ruchu artystycznego oraz zainteresowanie wiedzą i sztuką;
- tworzenie warunków dla rozwoju folkloru i sztuki ludowej;
- prowadzenie bieżącej informacji kulturalnej;
- indywidualne i zespołowe uczestnictwo w kulturze;
- różnorodne formy edukacji kulturalnej, szczególnie dzieci i młodzieży;
- imprezy kulturalne;
- współdziałanie z instytucjami oświatowo-wychowawczymi, instytucjami i placówkami upowszechniania kultury, bibliotekami, organizacjami społecznymi i młodzieżowymi, stowarzyszeniami kulturalnymi;
- prowadzenie świetlicy wiejskiej w Kole,
- promowanie Gminy w powiecie, województwie, Polsce i na świecie.

W roku sprawozdawczym Miejski Ośrodek Kultury w Sulejowie realizował swoje zadania poprzez prowadzenie bardzo szeroko zakrojonej działalności o charakterze kulturalno-edukacyjnym, w ramach której odbywały się m.in. stałe, systematyczne i otwarte zajęcia dla dzieci, młodzieży i dorosłych, imprezy plenerowe.

Miejski Ośrodek Kultury w Sulejowie ma szeroki wachlarz oferty kulturalnej dla osób w każdym wieku – od maluchów po seniorów. MOK w 2023 roku organizował i wspierał działalność twórczą takich grup artystycznych, jak:

- Zespół Wokalny „Cykady” – powstał w 2016 roku. Instruktorem grupy jest Anetta Bartłomiejczyk. „CYKADY” uświetniają gminne wydarzenia lokalne w gminie. Dbają o wyraz artystyczny m.in. na takich wydarzeniach, jak: Rocznica Bombardowania Sulejowa, 11 listopada, 3 Maja. Na swoim koncercie mają kilka nagród w prestiżowych konkursach. Zespół biorąc udział w różnego rodzaju konkursach, zarówno na szczeblu regionalnym, jak i ogólnopolskim reprezentuje Gminę Sulejów.

Rysunek 15. Zespół Wokalny „Cykady” – podczas XVII Wojewódzkiego Festiwalu „Kolęda Piosnią Zgody” w MOK w Piotrkowie Trybunalskim.



Źródło MOK Sulejów

- **Zespół Ludowy PILICZANIE** powstał z inicjatywy Miejskiego Ośrodka Kultury w Sulejowie w roku 2018. Zespół koncertuje podczas lokalnych uroczystości takich, jak dożynki, festyny, koncerty kolęd i pastorałek. Bierze udział w przeglądach i konkursach. Do sukcesów zespołu należą:

- nagranie płyty "Etno-Archeo",
- nagranie teledysku,
- udział w roku 2021 i 2022 w Dożynkach Województwa Łódzkiego,
- I nagroda wśród zespołów ludowych na III Ogólnopolskim Festiwalu Pieśni Maryjnych Laudate Mariam w Ciekotach ,
- I miejsce w XVI Spotkaniach z Folklorem im. Stanisława Stępniaaka w Wieniawie
- III miejsce w IV Powiatowym Przeglądzie Zespołów Ludowych i Śpiewaczych w Czarnocinie,
- wyróżnienie specjalne w II Ogólnopolskim Festiwalu Kolęd i Pastorałek „Podkarpackie Kolędowanie”
- wyróżnienie - IV OGÓLNOPOLSKI FESTIWAL I KONKURS PIEŚNI MARYJNEJ „LAUDATE MARIAM” CIEKOTY, 20.05.2023.
- II miejsce w XVII Spotkaniach z Folklorem im. Stanisława Stępniaaka w Wieniawie – 15.07.2023 r.
- zdobycie II nagrody w kat. zespoły śpiewacze w Przeglądzie Zespołów i Kapel Ludowych – Lubochnia 13.08.2023 r.

Od prawie dwóch lat zespołem kieruje pani Kamilla Biniek-Kaczorowska, która preferuje powrót do korzeni, więc poszukuje starych utworów, by zespół mógł wykonywać je w tradycyjny sposób, czyli śpiewem białym.

Rysunek 16. Zespół Ludowy „Piliczenie”.



Źródło MOK Sulejów

- grupa teatralna „aMOKtorzy” – skupia artystycznie uzdolnione dzieci i młodzież z Sulejowa i pobliskich miejscowości. Oficjalnie działa od 1 marca 2019 r. Instruktorem zajęć jest Anetta Bartłomiejczyk. Spektakle grupy poruszają tematykę szeroko pojętej profilaktyki uzależnień, realizując w ten sposób działania z zakresu Gminnego Programu Profilaktyki i Rozwiązywania Problemów Alkoholowych oraz Przeciwdziałania Narkomanii na 2023rok.

Rysunek 17. Grupa teatralna „aMOKtorzy” podczas występu podczas Dnia Filmu i Teatru w MOK Sulejów.



Źródło MOK Sulejów

Rysunek 18. Grupa teatralna „aMOKtorzy”.



Źródło MOK Sulejów

- grupa wokalna seniorów „Róbmy Swoje” – grupa powstała w październiku 2021 r. Skupia dorosłych wokalistów, zarówno tych początkujących, jak i zaawansowanych, którzy ćwiczą pod czujnym okiem doświadczonego instruktora - Anetty Bartłomiejczyk. Pracują nad emisją głosu w szerokim znaczeniu tego słowa: od podstaw oddechowych, poprzez artykulację, łączenie rejestrów, zwinność wokalną, poszerzanie skali aż do elementów rehabilitacji głosu. Wszystkie ćwiczenia oparte są o zaawansowane techniki wokalne duńskie i amerykańskie. Wokaliści pracują również nad właściwą interpretacją utworów, w oparciu o wartościowy muzycznie i tekstowo repertuar. Ich występy uświetniają różnego rodzaju wydarzenia np. „Dzień Seniora”, „Wieczór poetycki”, czy „Noc Świętojańska”.

Rysunek 19. Grupa wokalna „Róbmy swoje”.

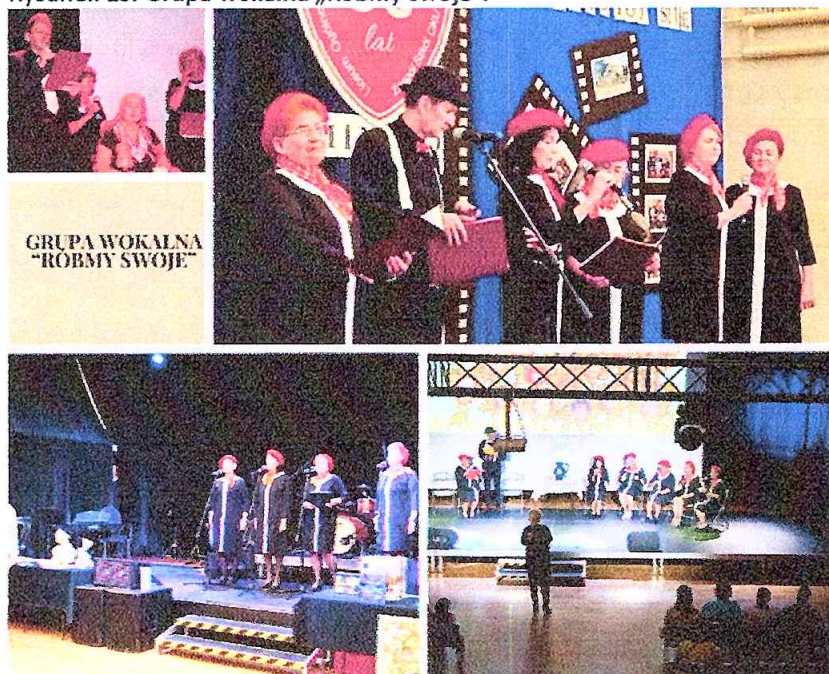

Źródło MOK Sulejów

- zespół muzyczny „Salon Jazzu” – skład zespołu to profesjonalni muzycy: Anetta Bartłomiejczyk, Bogusław Jankowski, Krzysztof Łągwa, Jarosław Widera oraz Roman Myszowski. Pod skrzydłami MOK grupa pracuje od stycznia 2022. Zespół, na swych koncertach nastroja słuchaczy jazzowymi interpretacjami wybranych standardów muzyki polskiej i światowej.

Rysunek 20. Zespół muzyczny Salon Jazzu podczas koncertu pt. „Jej portret”.



Źródło MOK Sulejów

- warsztaty artystyczne dla dorosłych „MOK.art” – grupa działalność swoją rozpoczęła w lutym 2019 r. w Miejskim Ośrodku Kultury w Sulejowie, pod okiem instruktora Niny Taraski – Pyzia. Grupę tworzy grono miłośników sztuki – amatorów z terenu Miasta i Gminy Sulejów. Podczas cotygodniowych spotkań uczestnicy zajęć szlifują kunszt malarski, zdobywają doświadczenie w posługiwaniu się różnymi technikami plastycznymi. Owocem warsztatów są wystawy organizowane w siedzibie MOK, kościołach oraz w plenerze.

- zajęcia plastyczne dla dzieci – główne cele, jaki niesie udział w zajęciach to: stymulowanie i rozwijanie wrażliwości wzrokowej, dotykowej i słuchowej, rozwijanie umiejętności koncentracji uwagi, stymulowanie wyobraźni. Udział w zajęciach pozwala na pogłębianie wiedzy o zjawiskach, ludziach i rzeczach i kształcenie umiejętności współpracy w grupie zadaniowej.

Rysunek 21. Uczestnicy zajęć plastycznych dla dzieci.



Źródło MOK Sulejów

MOK oferuje również inne formy spędzania czasu wolnego, m.in.: zajęcia aikido dla dzieci, zajęcia „Zdrowy kręgosłup”, zumba. Dzięki współpracy z podmiotami zewnętrznymi oferta MOK została poszerzona o inne formy takie, jak:

- dla dzieci i młodzieży
- taniec hip-hop
- akrobatykę,

**Kalendarz wydarzeń kulturalnych organizowanych  
i współorganizowanych  
przez Miejski Ośrodek Kultury w Sulejowie w roku 2023.**

Tabela 23. Kalendarz wydarzeń kulturalnych organizowanych i współorganizowanych przez Miejski Ośrodek Kultury w Sulejowie w roku 2023.

LP	Miesiąc	Nazwa wydarzenia	Miejsce
1	6 stycznia	Jasełka - widowisko słowno-muzyczne „Gloria in excelsis Deo” w wykonaniu sekcji wokalne dla dorosłych „Róbmy swoje” i grupy teatralnej „aMOKtorzy”	Kościół św. Floriana
2	6 stycznia	Spektakl „Historia Narodzenia Pańskiego” – w wykonaniu uczniów SP nr 2 w Sulejowie	MOK
3	10 stycznia	XXII. konkurs na „Najładniej wykonaną kolędę”	MOK
4	12 stycznia	Koncert Chóru II LO z Piotrkowa Tryb.	MOK
5	22 stycznia	Prelekcja historyczna „Sulejowskie akcenty Powstania Styczniowego”	MOK
6	28 stycznia	koncert noworoczny w wykonaniu grupy Salon Jazzu	MOK
7	16-29 stycznia	Ferie zimowe. Zajęcia dodatkowe dla dzieci.	MOK, Świetlica wiejska w Kole
8	29 stycznia	31. Finał WOŚP. Do akcji MOK, jako wolontariuszy zgłosił 94 wolontariuszy z 7 szkół podstawowych z terenu Gminy Sulejów	MOK, kwesta na terenie miasta i Gminy Sulejów
9	29 stycznia	koncert kolęd i pastorałek Zespołu Ludowego „Piliczenie” w kościele pw. Św. Floriana w Sulejowie	Kościół św. Floriana
10	4 lutego	„Święta w nas” -Koncert Świąteczny z towarzyszeniem zespołu Arkadiusz Solarz, Wiola Kupis	MOK
11	11 lutego	Wieczór Filmowy w MOK	MOK
12	15 lutego	Spotkanie dla seniorów - „To i owo karnawałowo, czyli prywatka u seniora” – występy grup „aMOKtorzy”, „Cykady”, „Róbmy swoje”. Wydarzenie współorganizowane z sulejowską biblioteką	MOK
13	1 marca	Narodowy Dzień Pamięci „Żołnierzy Wyklętych”.	MOK

		Prelekcja Pawła Wąsa pt.: „Działalność konspiracyjnego Wojska Polskiego na ziemi łódzkiej (1945-1954) oraz rozstrzygnięcie konkursu pn.: Żołnierze Wyklęci.	
14	8 marca	Seans filmowy dla pań	MOK
15	21 kwietnia	Seans filmowy	MOK
16	26 kwietnia	Podwieczorek z Gwiazdą, czyli spotkanie z aktorem Arturem Barcisiem	MOK
17	28 kwietnia	Seans filmowy	MOK
18	3 maja	Święto Konstytucji 3-go Maja	Kościół św. Floriana, pomnik
19	13 maja	Koncert Jubileuszowy Zespołu Ludowego Piliczenie z okazji 5 lecia istnienia zespołu	MOK
20	19 maja	Seans filmowy	MOK
21	31 maja	Otwarty konkurs wokalny „Co nam w duszach gra”	MOK
22	1 czerwca	Dzień Dziecka	MOK
23	5 czerwca	Dzień Filmu i Teatru, w ramach którego odbyły się warsztaty teatralno – filmowe, spektakl muzyczny Podopiecznych Miejskiego Ośrodka Kultury oraz Podwieczorek z Gwiazdą – aktorką i piosenkarką Katarzyną Żak.	MOK
24	23 czerwca	Noc Świętojańska	Stacja Polana w Sulejowie
25	lipiec	Zajęcia wakacyjne dla dzieci	MOK, Świetlica wiejskiej w Kole
26	1 września	Filmowe zakończenie wakacji	MOK
27	4 września	84. Rocznica Bombardowania Sulejowa	Kościół św. Floriana, pomnik, MOK
28	10 września	Dożynki i Święto Gminy we Włodzimierzowie	Włodzimierzów
29	27 września	spotkanie dla seniorów - „Seniorze nie zgub drogi- razem na tropie bezpieczeństwa”	MOK
30	październik	Rozpoczęcie zajęć w MOK na rok szkolny 2022/2023	MOK
31	19 października	Podwieczorek z Gwiazdą – aktorką Elżbieta Romanowska	MOK

32	22 października	występ stand-up „Do startu Start” w wykonaniu Czarka Sikory.	MOK
33	27 października	Seans filmowy	MOK
34	28 października	Nostalgiczny Koncert w wykonaniu grupy „Anetta Bartłomiejczyk & Bodo Band”	MOK
35	11 listopada	105. Rocznica odzyskania przez Polskę Niepodległości - widowisko patriotyczno-historyczne z udziałem członków „Cykad”, „Róbmy Swoje” i „aMOKtorów”	Kościół św. Floriana, pomnik, MOK
36	13 listopada	Seans filmowy	MOK
37	14 listopada	Światowy Dzień Seniora – występ Iwonny Buczkowskiej	MOK
38	18 listopada	Seans filmowy	MOK
39	6 grudnia	seans filmowy i bal z okazji Mikołajek	MOK
40	8 grudnia	Seans filmowy	MOK
41	15 grudnia	Koncert dla dzieci w wykonaniu grupy „Centrum Uśmiechu”	MOK

## MIEJSKA BIBLIOTEKA PUBLICZNA W SULEJOWIE

Miejska Biblioteka Publiczna w Sulejowie zarządza trzema Filiami Bibliotecznymi, które znajdują się w miejscowościach: Łęczno, Przygłów i Uszczyn.

Zaspokajając gusta i preferencje czytelników biblioteka systematycznie dokonuje zakupów nowości wydawniczych. Placówka stara się również pozyskiwać środki zewnętrzne.

W 2023 roku pozyskała z MKiDzN dotację w kwocie 23.850,00zł na zakup nowości wydawniczych. W 2023 roku przybyły ogółem 2.742 książki dla potrzeb Miejskiej Biblioteki Publicznej oraz Filii Bibliotecznych.

Ogółem wartość pozyskanych w 2023 r. książek wynosiła 74.729,00 w tym:

- 50.400,00 to zakup z dotacji Organizatora,
- 23.850,00 zakup z dotacji Ministerstwa Kultury i Dziedzictwa Narodowego,
- 479,00 dary otrzymane od czytelników.

Biblioteka wraz z filiami oferuje czytelnikom dostęp do stanowisk internetowych umożliwiających korzystanie z zewnętrznych baz danych. W głównej siedzibie biblioteki można bezpłatnie korzystać z Cyfrowej Wypożyczalni Publikacji Naukowych Biblioteki Narodowej Academia. W zasobach wypożyczalni Academia znajduje się obecnie ponad 1,9 mln. publikacji m.in. książki, czasopisma, grafiki, fotografie czy mapy.

W 2023 r. w bibliotekach ogółem zarejestrowanych było 2.058 czytelników, z tego 1.317 osób to czytelnicy zarejestrowani w Miejskiej Bibliotece Publicznej w Sulejowie. Biblioteki odwiedziło 20.342 czytelników, którzy wypożyczyli 45.207 książek. Na miejscu udostępniono 2.824 woluminów. Do czytelników zalegających ze zwrotem książek wysłane zostały upomnienia.

Głównym zadaniem statutowym biblioteki jest gromadzenie, opracowywanie i udostępnianie książek oraz przechowywanie materiałów bibliotecznych ze szczególnym



---

uwzględnieniem materiałów dokumentujących dorobek kulturalny, naukowy i gospodarczy regionu. Wszystkie nabyte książki są opracowywane, wprowadzane do systemu bibliotecznego SOWA oraz obkładane w folię. Aby zaspokoić potrzeby i oczekiwania osób słabowidzących w stosunku do literatury, biblioteka systematycznie dokonuje zakupów książek z dużą czcionką.

Biblioteka służy zaspokajaniu potrzeb kulturalnych, oświatowych i informacyjnych oraz uczestniczy w upowszechnianiu wiedzy i kultury. Ważnym zadaniem jakie stawia sobie biblioteka jest również upowszechnianie czytelnictwa i wprowadzanie dzieci i młodzieży w krąg kultury literackiej. Książnica stara się kształtować odpowiednie nawyki i zachowania czytelnicze, a także formować pozytywną postawę wobec książki i czytania. Poza tym, celem biblioteki jest jawienie się dzieciom jako miejsce dające możliwość rozwoju własnych zainteresowań, a także jako miejsce rozrywki. Oprócz podstawowych zadań jakie spełnia biblioteka, wykonuje ona wiele zadań mających na celu udział w podniesieniu kulturalnego i edukacyjnego poziomu społeczeństwa. Poprzez działalność stara się trafić do różnych grup społecznych. Biblioteka jest miejscem do którego trafiają zarówno dzieci i młodzież, dorośli i osoby starsze. Każda z tych grup wymaga indywidualnego podejścia, tak by trafnie zrozumieć potrzeby i zainteresowania, którymi się kierują. Ponadto działalność kulturalną i edukacyjną obejmuje współpraca ze szkołami, przedszkolami, organizacjami społecznymi, instytucjami działającymi na terenie gminy, jak również poza nią.

Miejska Biblioteka Publiczna w Sulejowie wraz z filiami zachęca poprzez różne działania do uczestnictwa w życiu kulturalnym gminy m.in. poprzez organizowanie konkursów czy spotkań z czytelnikami. W roku sprawozdawczym odbyły się łącznie 152 wydarzenia w tym:

- 15 szkoleń bibliotecznych dla 268 użytkowników;
- 46 zajęć edukacyjnych dla 1.034 uczestników;

Wśród zorganizowanych wydarzeń największym zainteresowaniem cieszyły się:

- Warsztaty edukacyjne „Zioła i ich zastosowanie”
- Spotkanie autorskie z Panią Moniką Kacprzyk
- Konkurs recytatorski „Fredro z humorem”
- Warsztaty florystyczne „Las w słoiku”
- Ferie i wakacje z biblioteką;
- Cykl spotkań z czytelnikami pt. „Romans z książką”
- Dzień pamięci poświęcony Sewerynie Szmaglewskiej pt. „Jej portret”
- Cykl spotkań z Biblioterapii w Domu Pomocy Społecznej „Happy Port” w Poniatowie
- Spotkanie autorskie z Panem Tomaszem Millerem
- Spotkanie autorskie z Panią Iwoną Buczkowską z okazji ogólnopolskiego Dnia Głośnego Czytania
- Narodowe Czytanie „Nad Niemnem” E. Orzeszkowej
- Europejski Dzień Seniora – Zielona Europa (warsztaty oraz wycieczka do Palmiarni oraz do Planetarium
- Ogólnopolski Dzień Seniora – recital z Panią Iwoną Buczkowską
- Andrzejkę w bibliotece
- Mikołaj w bibliotece

W roku ubiegłym w bibliotece głównej oraz w filiach ogłoszono 35 konkursów (w tym konkursy literackie, plastyczne oraz czytelnicze) , w których udział wzięło 474 uczestników. Uczestnikom konkursów ufundowane zostały nagrody książkowe oraz rzeczowe.

Ponadto Miejska Biblioteka Publiczna w Sulejowie była głównym organizatorem ogólnopolskich akcji: Narodowego Czytania oraz Dnia Seniora, skierowanych do mieszkańców naszej gminy.

Reasumując, działalność biblioteki nie sprowadza się jedynie do zadań statutowych lecz w znacznym stopniu kształtuje postawy moralne i patriotyczne związane z kulturą narodową i regionalną, promuje czytelnictwo jako formę spędzania wolnego czasu, oraz wpływa na kreatywność poprzez prezentacje własnych dokonań twórczych.

## Sport na terenie Gminy Sulejów

W ubiegłym roku Sulejów również był sportową stolicą regionu. Pierwszą ogólnopolską imprezę zorganizowano już w lutym, wówczas w Pilicy zauważono...morsy. Mroźna kąpiel w tak pięknych okolicznościach przyrody to sama przyjemność – podkreślali uczestnicy VI Biegu Morsa, zakończonego tradycyjną kąpielą w Pilicy. W niedzielę, 5 lutego 2023 r. na terenie sulejowskiej „Polanki” spotkali się miłośnicy morsowania i zimowych biegów z różnych zakątków naszego kraju.

Rysunek 22. VI Bieg Morsa i Wielkie Morsowanie w Sulejowie.



Źródło. UM Sulejów

W kwietniu od obrotów, spektakularnych figur i dopracowanych w najdrobniejszych szczegółach układów mogło zakręcić się w głowie. W sobotę, 29 kwietnia 2023 roku do Sulejowa przyjechało kilkaset mażoretek z trzech województw (łódzkiego, Mazowieckiego i Świętokrzyskiego), aby rywalizować o awans do finałów mistrzostw Polski. Nominacje zdobyły między innymi nasze sulejowskie „Perły”.

Rysunek 23. Mistrzostwa Polski Środkowej Mażorettek.



Źródło UM Sulejów

Siatkówka ma wiele odmian i każda jest bardzo widowiskowa. W ubiegłym roku kibicowaliśmy między innymi sportowcom z niepełnosprawnościami, którzy regularnie przekonują, że „niemożliwe nie istnieje”. W sobotę, 13 i niedzielę, 14 maja 2023 r. reprezentanci sześciu zespołów rywalizowali w Sulejowie o Puchar Polski w siatkówce na siedząco. Turniej odbył się w gminnej hali sportowej przy ulicy Koneckiej 45. Oglądanie siatkówki plażowej na najwyższym poziomie również sprawia wiele przyjemności, a w Sulejowie zmagania najlepszych można było podziwiać aż przez trzy dni. W niedzielę, 28 maja 2023 r. rozegrano najważniejsze mecze inauguracyjnego turnieju z cyklu Orlen Beach Volley Tour 2023. Podobnie jak rok wcześniej sportowcy rywalizowali na terenie sulejowskiego centrum sportów plażowych, przy ulicy Koneckiej. W sulejowskich eliminacjach Mistrzostw Polski triumfowali Justyna Łukaszewska i Izabela Błasiak oraz Jędrzej Brożyniak i Piotr Janiak. Ten prestiżowy turniej zorganizowano u nas już po raz drugi.

Rysunek 24. Puchar Polski w siatkówce na siedząco.



Źródło UM Sulejów

W czerwcu, w Sulejowie, przez dwa dni rywalizowali reprezentanci naszego kraju, multimedaliści mistrzostw Polski oraz żołnierze i weterani wojenni, którzy reprezentują nasz kraj podczas imprez z cyklu Invictus Games. W trakcie Mistrzostw Polski w siatkówce plażowej parasiatkarzy, które odbyły się

w naszym mieście, można było podziwiać zawodników i zawodniczki z całej Polski – ze Szczecina, Elbląga, Wrocławia, Zielonej Góry, Mysłowic oraz Łodzi.

Rysunek 25. Orlen Summer Superliga 2023.



Źródło UM Sulejów

W lipcu „zaliczyliśmy” kolejny udany debiut na sportowej arenie ogólnopolskiej. Przez dwa dni na terenie naszego centrum sportów plażowych przy Szkole Podstawowej nr 1 im. Jana Pawła II w Sulejowie rywalizowali najlepsi szczypiorniści i szczypiornistki w Polsce. Seniorski turniej najwyższej rangi z cyklu Orlen Summer Superliga zorganizowano w naszym mieście po raz pierwszy. To był jeden z czterech eliminacyjnych turniejów, a zarazem jedyny w województwie łódzkim, podczas których najlepsi z najlepszych rywalizowali o awans do finału mistrzostw Polski. Tydzień później dekorowaliśmy mistrzów Polski wśród juniorów młodszych, ponieważ przez dwa dni w Sulejowie rywalizowali najlepsi juniorzy młodszy i najlepsze juniorki młodsze w plażowej piłce ręcznej. Także w lipcu ponad 130 osób wzięło udział w III Łazowskim biegu przełajowym i rodzinnym rajdzie rowerowym, które zorganizowano w sobotę, 15 lipca 2023 r. w Łazach Dąbrowie z okazji Dnia Walki i Męczeństwa Wsi Polskiej. W tym samym miesiącu po naszych lokalnych drogach ścigali się również zawodowcy. Najszybsi uczestnicy sulejowskiego etapu Wyścigu kolarskiego po ziemi łódzkiej pokonali rundę o długości 17 km w czasie około 20 minut. Takich rund w zależności od kategorii wiekowej musieli przejechać kilka. W sobotę, 22 lipca 2023 r., nasi mieszkańcy po raz pierwszy od wielu lat mogli podziwiać zmagania najlepszych młodych kolarzy w kraju.

Rysunek 26. Wyścig kolarski po ziemi łódzkiej.



Źródło UM Sulejów

Z kolei w sierpniu zainaugurowano obchody 75. rocznicy działalności Miejsko-Gminnego Klubu Sportowego „Skalnik” Sulejów. Podczas festynu rodzinnego pod hasłem: Skalnik dla Pokoleń - Razem możemy więcej, który odbył się w niedzielę 6 sierpnia 2023 r. na boisku przy ulicy Błonie 26 w Sulejowie, zorganizowano między innymi prezentację wszystkich klubowych drużyn.

Rysunek 27. Plakat z okazji 75-lecia Skalnika Sulejów.



We wrześniu i listopadzie zorganizowano z tej okazji jubileuszowe turnieje dla młodych piłkarzy i piłkarek z czterech roczników. To nie był jedyny sportowy jubileusz w ubiegłym roku, we wrześniu zorganizowano X edycję wyścigu wokół Zalewu Sulejowskiego, w którym wzięło udział kilkuset rowerzystów i biegaczy. Trybunalski Maraton Sulejowski to jedno z najpopularniejszych tego typu wydarzeń w naszym kraju, dlatego sportowcy chętnie wracają do naszego miasta.

## 9. POLITYKA SPOŁECZNA

Do podstawowych zadań pomocy społecznej należą: wspieranie osób i rodzin w wysiłkach zmierzających do zaspokojenia niezbędnych potrzeb życiowych i umożliwienie im życia w warunkach odpowiadających godności człowieka, a także zapobieganie trudnym sytuacjom życiowym przez podejmowanie działań mających na celu usamodzielnienie osób i rodzin oraz ich integrację ze środowiskiem.

Świadczenia pieniężne przyznawane są z systemu pomocy społecznej pod warunkiem spełnienia jednocześnie dwóch kryteriów. Konieczne jest występowanie jednej z okoliczności wskazującej na trudną sytuację życiową, tj. bezrobocia, niepełnosprawności, wielodzietności, potrzeby ochrony macierzyństwa, sieroctwa, bezdomności i innych wskazanych w ustawie o pomocy społecznej oraz spełnienie kryterium dochodowego. Kryterium dochodowe ustalone dla celów pomocy społecznej:

- na osobę samotnie gospodarującą - 776,00 zł
- na każdą osobę w rodzinie - 600,00 zł.

W gminie Sulejów, wg stanu na dzień 31 grudnia 2023 r. zamieszkiwało 16 018 osób. Spośród nich system pomocy społecznej w 2023 r. objął wsparciem 330 osób, którym przyznano decyzją świadczenie, w których żyły 505 osoby. Analizując ilość osób objętych wsparciem systemu pomocy społecznej w stosunku do liczby mieszkańców gminy Sulejów, przyjąć należy, iż pomocą zostało objętych 2,06 % ogółu ludności gminy.

Tabela 24. Rzeczywista liczba rodzin objętych pomocą.

### ODZIAŁ 2. RZECZYWISTA LICZBA RODZIN I OSÓB OBJĘTYCH POMOCĄ SPOŁECZNĄ

WYSZCZEGÓLNIENIE	LICZBA OSÓB, KTÓRYM PRZYZNANO DECYZJĄ ŚWIADCZENIA	LICZBA RODZIN		LICZBA OSÓB W RODZINACH
		OGÓŁEM	w tym: NA WSI 1)	
Świadczenia przyznane w ramach zadań zleconych i zadań własnych OGÓŁEM (bez względu na ich rodzaj, formę, liczbę oraz źródło finansowania)	330	274	139	503
w tym (z wiersza 1)				
świadczenia pieniężne	252	250	129	446
świadczenia niepieniężne	88	58	27	177
w tym (z wiersza 1)				
świadczenia przyznane w ramach zadań zleconych bez względu na ich rodzaj, formę i liczbę	0	0	0	0
świadczenia przyznane w ramach zadań własnych bez względu na ich rodzaj, formę i liczbę	330	274	139	503
Pomoc udzielana w postaci pracy socjalnej - ogółem	X	477	228	901
w tym (z wiersza 6)				
wyłącznie w postaci pracy socjalnej	X	203	89	398
Praca socjalna prowadzona w oparciu o		LICZBA KONTRAKTÓW/PROJEKTÓW SOCJALNYCH	LICZBA OSÓB OBJĘTA KONTRAKTAMI/PROJEKTAMI SOCJALNYMI	
KONTRAKT SOCJALNY część A1 2)	8	43	43	
KONTRAKT SOCJALNY część B1 2)	9	44	44	
PROJEKT SOCJALNY1)	10	0	0	

Tabela 25. Powody trudnej sytuacji.

## DZIAŁ 3. POWODY PRYZYNIANIA POMOCY SPOŁECZNEJ

POWÓD TRUDNEJ SYTUACJI ŻYCIOWEJ		LICZBA RODZIN		LICZBA OSÓB W RODZINACH
		OGÓŁEM	w tym: NA WSI 1)	
	0	1	2	3
UBÓSTWO	1	114	63	212
SIEROCTWO	2	0	0	0
BEZDOMNOŚĆ	3	2	0	2
POTRZEBA OCHRONY MACIERZYŃSTWA	4	21	18	99
W TYM (z wiersza 4)	5	11	9	59
POTRZEBA OCHRONY WIELODZIEŃNOŚCI				
BEZROBOCIE	6	133	70	277
NIEPEŁNOSPRAWNOŚĆ	7	92	50	161
DŁUGOTRWAŁA LUB CIĘŻKA CHOROBA	8	142	84	251
BEZRADNOŚĆ W SPRAWACH OPIEK - WYCHOWAWCZYCH I PROWADZENIA GOSPODARSTWA DOMOWEGO - OGÓŁEM	9	25	15	87
W TYM (z wiersza 9)	10	20	12	58
RODZINY NIEPEŁNE				
RODZINY WIELODZIEŃNE	11	6	4	35
PRZEMOC DOMOWA	12	0	0	0
POTRZEBA OCHRONY OFIAR HANDLU LUDŹMI	13	0	0	0
ALKOHOLIZM	14	12	7	18
NARKOMANIA	15	1	0	1
TRUDNOŚCI W PRZYSTOSOWANIU DO ŻYCIA PO ZWOLNIENIU Z ZAKŁADU KARNEGO	16	3	2	3
TRUDNOŚCI W INTEGRACJI OSÓB, KTÓRE OTRZYMAŁY STATUS UCHODŹCY, OCHRONĘ UZUPEŁNIAJĄCĄ LUB ZEZWOLENIE NA POBYT CZASOWY (art. 7 pkt 11)	17	0	0	0
ZDARZENIE LOSOWE	18	6	2	11
SYTUACJA KRYZYSOWA	19	0	0	0
KŁĘSKA ŻYWIŁOWA LUB EKOLOGICZNA	20	0	0	0

Tabela 26. Udzielone świadczenia pieniężne w 2023 roku

Lp.	Udzielone świadczenia pieniężne w 2023 roku.	
1.	Zasiłki stałe	<p>W okresie sprawozdawczym wydatkowano kwotę 587 618,00 zł z przeznaczeniem na wypłatę zasiłków stałych, przysługujących pełnoletnim osobom niezdolnym do pracy z powodu wieku lub całkowicie niezdolnym do pracy spełniającym kryterium dochodowe. Wysokość zasiłku stałego stanowi uzupełnienie dochodu tych osób do kryterium ustawowego. W 2023 r. świadczenie to przyznano 96 osobom, z czego 80 to osoby samotnie gospodarujące, a 16 osoby pozostające w rodzinie.</p> <p>W okresie sprawozdawczym wydatkowano kwotę 90 400,21 zł na opłacenie składek na ubezpieczenie zdrowotne za:</p> <ul style="list-style-type: none"> <li>79 osób pobierających zasiłek stały na kwotę – 47 182,42 zł</li> <li>26 osób pobierających świadczenia pielęgnacyjne na kwotę – 43 217,79 zł</li> </ul>

2.	Zasiłki okresowe	<p>zasiłki okresowe, które przyznano 141 rodzinom na kwotę 456 614,00 zł. świadczenie przysługuje na podstawie art. 38 ustawy o pomocy społecznej i adresowane jest do osób i rodzin bez dochodów lub o dochodach niższych niż ustawowe kryterium oraz zasobach pieniężnych nie wystarczających na zaspokojenie niezbędnych potrzeb życiowych, zwłaszcza ze względu na długotrwałą chorobę, niepełnosprawność, bezrobocie, możliwość utrzymania lub nabycia uprawnień do świadczeń z innych systemów zabezpieczenia społecznego. Minimalna wysokość zasiłku okresowego wynosi 50% różnicy między kryterium dochodowym:</p> <ul style="list-style-type: none"> <li>- osoby samotnie gospodarującej a dochodem tej osoby;</li> <li>- rodziny a dochodem tej rodziny.</li> </ul> <p>Kwota zasiłku okresowego nie może być niższa niż 30 zł. Okres, na jaki przyznane zostanie to świadczenie, ustala ośrodek pomocy społecznej na podstawie okoliczności sprawy. Wypłata zasiłku jest obligatoryjnym zadaniem własnym gminy, dotowanym z budżetu państwa.</p>
3.	Zasiłki celowe	<p>Zasiłki celowe są świadczeniem fakultatywnym przyznawanym na podstawie art. 39 ustawy o pomocy społecznej na zaspokojenie niezbędnej potrzeby życiowej, a w szczególności na pokrycie części lub całości kosztów zakupu żywności, leków, opału, odzieży, obuwia. Z tej formy pomocy skorzystało 49 osób, 49 rodzin ( liczba świadczeń 249) na kwotę 24 847,03 zł w tym:</p> <ul style="list-style-type: none"> <li>- specjalne zasiłki celowe udzielono 14 rodzinom (liczba świadczeń 58) na kwotę- 4 053 zł. Zasiłki przyznaje się w szczególnie uzasadnionych przypadkach, na podstawie art. 41 ustawy o pomocy społecznej, osobie albo rodzinie o dochodach przekraczających kryterium ustawowe.</li> </ul>
4.	Zasiłki celowe na pokrycie wydatków powstałych w wyniku zdarzenia losowego	<p>Zasiłki celowe na pokrycie wydatków powstałych w wyniku zdarzenia losowego wypłacono dla 5 rodzin w wysokości łącznej 10 000 ,zł.</p>



5.	Pomoc osobom bezdomnym	Pokryto koszty pobytu w Schronisku dla Osób Bezdomnych dla 2 osób – kwota 14 896,00 zł.
6.	Opłaty za pobyt w domach pomocy społecznej	Do domów pomocy społecznej kierowane są osoby, które z powodu wieku, choroby lub niepełnosprawności nie mogą samodzielnie funkcjonować w środowisku, a dla których zapewniana przez rodzinę lub MOPS opieka jest niewystarczająca. W 2023 r. w domach pomocy społecznej przebywało 13 osób, wydatkowano kwotę 491 737,00zł.
7.	Wynagrodzenie za sprawowanie opieki	Jest to zadanie zlecone z zakresu administracji rządowej realizowane przez gminę. Udzielenie tego rodzaju świadczenia nie wymaga przeprowadzenia wywiadu środowiskowego oraz wydania decyzji administracyjnej. Zadanie to jest w całości pokrywane z budżetu państwa. Wynagrodzenie za sprawowanie opieki wypłaca się w wysokości ustalonej przez sąd. Wynagrodzenie przyznano dla 15 osób, kwota jaką wypłacono to 197 925,00zł– ( w 2022 było 15 osób -kwota 144 790,08 zł.)
8.	Dodatki mieszkaniowe	Dodatki mieszkaniowe przyznawane są na podstawie ustawy z dnia 21 czerwca 2001 r. o dodatkach mieszkaniowych. Jest to świadczenie pieniężne wypłacane przez gminę dla osób, które nie są w stanie pokryć kosztów związanych z utrzymaniem lokalu mieszkalnego. W 2023 roku Ośrodek Pomocy Społecznej wypłacił dodatki mieszkaniowe dla 18 rodzin na kwotę <u>27 577,12 zł.</u>
9.	Karta Dużej Rodziny	W czerwcu 2014 r. Miejski Ośrodek Pomocy Społecznej w Sulejowie przystąpił do realizacji rządowego programu dla rodzin wielodzietnych Karty Dużej Rodziny. Karta ta upoważnia do korzystania ze zniżek na terenie całego kraju członków rodzin posiadających troje lub więcej dzieci  Od stycznia do grudnia 2023 r. wydano 358 kart tradycyjnych i 359 kart elektronicznych dla 165 rodzin, koszt 3 380,00 zł.  Od 2014 r. do 2023 r. wydano razem 4992 Kart Dużej Rodziny dla 839 rodzin. Na stronie internetowej Ministerstwa Pracy

		<p>i Polityki Społecznej <a href="http://www.mpips.gov.pl">www.mpips.gov.pl</a> zamieszczony jest wykaz partnerów oraz zniżek oferowanych posiadaczom Karty Dużej Rodziny. Wykaz jest na bieżąco aktualizowany.</p>
10.	Dożywianie	<p>Na realizację programu wieloletniego „Posiłek w szkole i w domu” jako wsparcie gmin w wypełnianiu zadań własnych o charakterze obowiązkowym w zakresie dożywiania dzieci oraz zapewnienia posiłku osobom jego pozbawionym</p> <p>wydatkowano kwotę 244 811,90 zł zł w tym: dotacja wojewody to kwota 195 803,00 zł , środki gminy stanowiły kwotę 49 008,90 zł.</p> <p>☒ 162 osobom przyznano zasiłek celowy z przeznaczeniem na zakup posiłku lub żywności – kwota 173 200,00 zł.</p> <p>☒ 70 osób dzieci i osoby dorosłe skorzystało z dożywiania w formie gorącego posiłku - kwota 71 611,90 zł.</p>
Inne świadczenia z zakresu pomocy społecznej		
1.	Usługi opiekuńcze	<p>Usługi opiekuńcze ze środków własnych gminy.</p> <p>Usługi opiekuńcze jako zadanie własne gminy o charakterze obowiązkowym</p> <p>świadczone było osobom, które z powodu wieku, choroby lub innych przyczyn wymagają pomocy innych osób, a są jej pozbawione z powodu samotności lub braku możliwości zapewnienia jej przez rodzinę. Usługi obejmują pomoc w zaspokojeniu</p> <p>codziennych potrzeb życiowych, opieki higienicznej zalecanej przez lekarza pielęgnacji oraz zapewnienia kontaktów z otoczeniem. Osoby korzystające z tych usług w zależności od swojej sytuacji materialnej wnoszą odpłatność za usługi zgodnie z Uchwałą Rady Miejskiej. W 2023 roku tą formą pomocy objęto 16 osób. Koszt usług opiekuńczych to kwota 146 560,54 zł.,</p>

		natomiast wysokość wpłat od osób korzystających z usług wyniosła 27 515,86 zł
2.	Bank Żywności	W ramach Programu Operacyjnego Pomoc Żywnościowa współfinansowanego z Europejskiego Funduszu Pomocy Najbardziej Potrzebującym w 2023 r. pomoc żywnościową otrzymało 505 osób w ilości 4,7 ton. Były to artykuły żywnościowe tj. mleko UHT, makaron jajeczny, cukier biały, olej rzepakowy, powidła śliwkowe, szynka wieprzowa mielona
3.	Praca socjalna	<p>Ustawa o pomocy społecznej kładzie szczególny nacisk na pracę socjalną, która jest świadczona na rzecz poprawy funkcjonowania osób i rodzin w ich środowisku społecznym. Ma ona rozwinąć i wzmocnić aktywność i samodzielność życiową osób i rodzin, a także zapewnić współpracę i koordynację działań instytucji i organizacji istotnych dla zaspokojenia potrzeb członków społeczności lokalnej.</p> <p>Podstawowym zadaniem pracownika socjalnego jest szczegółowe rozeznanie sytuacji osoby i rodziny zwracającej się o pomoc oraz na podstawie wywiadu środowiskowego stworzenie diagnozy w sferach rodzinnej, zawodowej, mieszkaniowej, finansowej, zdrowotnej. W diagnozie zawarte są informacje wynikające z relacji klienta jak i pochodzące z zebranej dokumentacji. Diagnoza zawiera również ocenę funkcjonowania osoby/rodziny, występujące trudności oraz problemy, a także ich przyczyny. Opracowana diagnoza jest punktem wyjściowym do skonstruowania długofalowego planu pracy z osobą/rodziną realizowanego poprzez kontrakt socjalny.</p> <p>W 2023 r. pracownicy socjalni przeprowadzali wywiady środowiskowe, rozeznając środowiska pod względem ich sytuacji rodzinnej, zawodowej, zdrowotnej, mieszkaniowej i materialnej. Udzielili pomocy w postaci pracy socjalnej 477 rodzinom, w których żyło 901 osób, w tym pomocą wyłącznie w postaci pracy socjalnej objęto 477 rodzin. Praca socjalna świadczona jest osobom i rodzinom bez względu na posiadany dochód.</p> <p>Kontrakt socjalny jako podstawowy instrument pracy socjalnej jest pisemną umową zawartą z osobą ubiegającą się o pomoc, określającą uprawnienia i zobowiązania stron umowy w ramach wspólnie podejmowanych działań zmierzających do przezwyciężenia trudnej sytuacji życiowej osoby lub rodziny. Liczba kontraktów socjalnych w 2023 r. wyniosła 87.</p>

Tabela 27. Realizacja ustawy o wspieraniu rodziny i pieczy zastępczej

Lp.	Realizacja ustawy o wspieraniu rodziny i pieczy zastępczej	
1.	Asystent rodziny	<p>Głównym celem pracy asystenta rodziny było podniesienie umiejętności opiekuńczo – wychowawczych rodziny, wypracowanie umiejętności prowadzenia gospodarstwa domowego, radzenia sobie z problemami dnia codziennego czy poprawnego gospodarowania budżetem domowym.</p> <p>W 2023r. zakończono współpracę z 5 rodzinami, w tym 3 w związku z osiągniętymi celami, 1 w związku ze zmianą miejsca zamieszkania, 1 na oświadczenie rodziny.</p> <p>Z 3 nowymi rodzinami rozpoczęto współpracę. We wszystkich rodzinach występowały problemy opiekuńczo –wychowawcze, a w szczególności: nieumiejętność panowania nad emocjami, brak wyuczonych pozytywnych wzorców wychowawczych, bezrobocie, długotrwała choroba, skłonności do spożywania alkoholu, konflikty pomiędzy małżonkami, przemoc w rodzinie, ubóstwo oraz niepełność rodziny.</p>
2.	Pokrywanie wydatków związanych z umieszczeniem dzieci w pieczy zastępczej.	<p>W roku sprawozdawczym w pieczy zastępczej nie było umieszczonych 1 nowych dzieci, natomiast pieczę opuściło 3 dzieci. Zgodnie z ustawą o wpieraniu rodziny i systemu pieczy zastępczej w trzecim roku i następnych latach pobytu dziecka w rodzinie zastępczej gmina poniesie 50 % wydatków na opiekę i wychowanie dziecka, pozostałą część utrzymania dzieci w pieczy współfinansuje samorząd powiatu. W 2023 r. 24 dzieci przebywało w placówkach opiekuńczo -wychowawczych, rodzinach zastępczych, spokrewnionej rodzinie zawodowej.</p> <p>W związku z tym gmina poniosła wydatki w kwocie 284 870,13 zł.</p>

Przeciwdziałanie przemocy w rodzinie odbywało się poprzez:

- Zespół interdyscyplinarny
- Punkt konsultacyjny
- Karta Dużej Rodziny
- Wypoczynek dzieci
- Współpraca z Bankiem Żywności

Tabela 28. Projekty realizowane w 2023 r.

Projekty realizowane w 2023 r.	
<p>Usługi opiekuńcze w miejscu zamieszkania a Projekt „Pocuś” stan 31.12.2023 r.</p>	<p>Od kwietnia 2019 r. MOPS w Sulejowie realizuje Projekt „PoCUŚ” Piotrkowskie Centrum Usług Środowiskowych. Projekt ma na celu rozwój i zwiększenie dostępności do usług społecznych.</p> <p>W ramach kontynuacji projektu usługi opiekuńcze w miejscu zamieszkania świadczone były u 1 osoby.</p> <p>Usługi środowiskowe w ramach projektu obejmowały czynności pielęgnacyjne, pomoc w przygotowywaniu posiłków, karmienie, utrzymywanie czystości w otoczeniu, pranie, zmianę pościeli i odzieży, palenie w piecu, przynoszenie opału, robienie zakupów, umawiani wizyt lekarskich, realizację recept, zapewnienie kontaktów interpersonalnych, spacer, organizację czasu wolnego, usprawnianie, motywowanie.</p> <p>Usługi opiekuńcze w ramach kontynuacji projektu realizowane są odpłatnie zgodnie z uchwałą Rady Miejskiej w Sulejowie tj. w okresie od 01.01.2023 do 30. 06 2023 - 22,80 zł za 1 godzinę, w okresie 01.07.2023 do 31.12.2023 23,50 zł za godzinę.</p>
<p>Specjalistyczne usługi opiekuńcze</p>	<p>W 2023 r. specjalistyczne usługi opiekuńcze w ramach kontynuacji projektu realizowane były dla 1 osoby (2 godziny tygodniowo rehabilitacja, 2 godziny miesięcznie logopeda). Usługi realizowane są przez podmioty wyłonione w wyniku zapytania ofertowo- cenowego. Wydatkowano kwotę 8.260,00 zł - wpłaty z tytułu SUO wyniosły : 2.745,86 zł.</p> <p>Specjalistyczne usługi opiekuńcze w ramach kontynuacji projektu świadczone odpłatnie zgodnie z uchwałą Rady Miejskiej w Sulejowie.</p>
<p>Asystent osobisty osoby niepełnosprawnej edycja 2023</p>	<p>Miejski Ośrodek Pomocy Społecznej w Sulejowie realizował od kwietnia do grudnia 2023 r. Projekt „Asystent Osobisty Osoby Niepełnosprawnej”. Na ten cel pozyskano środki finansowe z Funduszu Solidarnościowego w wysokości 108 450,00 zł. Wsparciem objęto 8 osób niepełnosprawnych, dla których usługę świadczyło 7 asystentów. Program ten zapewnił:</p>

	<p>1) możliwość skorzystania przez osobę niepełnosprawną z pomocy asystenta przy wykonywaniu codziennych czynności i funkcjonowaniu w życiu społecznym;</p> <p>2) ograniczył skutki niepełnosprawności oraz stymulował osobę niepełnosprawną do podejmowania aktywności i umożliwił realizowanie prawa do niezależnego życia przeciwdziałając dyskryminacji ze względu na niepełnosprawność oraz wykluczenie społeczne osób niepełnosprawnych, umożliwił osobie niepełnosprawnej uczestnictwo w życiu lokalnej społeczności, t.j.: pomoc w zakupach, załatwianiu spraw urzędowych. Program cieszył się w gminie dużym zainteresowaniem i przyniósł wymierne korzyści dla osób potrzebujących.</p> <p>3) Ukazał jak bardzo był potrzebny i oczekiwany przez osoby niesamodzielne, niepełnosprawne, które dzięki pomocy asystentów osobistych mogły wyjść z domu, uczestniczyć w życiu społecznym. W kolejnym roku również planujemy pozyskanie środków na ten cel i realizowanie tego bardzo potrzebnego Programu.</p>
Prace społeczno-użyteczne	<p>Miejski Ośrodek Pomocy Społecznej w 2023 r. wspólnie z PUP realizował prace społecznie użyteczne. W programie uczestniczyło 9 osób zarejestrowanych w PUP jako osoby bezrobotne. Uczestniczyli oni w pracach społeczno –użytecznych w okresie od 11.05.2023 r. do 30.06.2023 r. oraz 07.08.2023 do 30.09.2023 r.</p> <p>Prace społeczno – użyteczne wykonywane były w miejscu zamieszkania lub pobytu w wymiarze 10 godzin tygodniowo. Bezrobotnemu przysługiwało świadczenie w wysokości 10,90 zł za godzinę pracy. Osoba wykonująca prace społeczno – użyteczne zachowała status osoby bezrobotnej w trakcie wykonywania prac. Bezrobotni byli objęci ubezpieczeniem zdrowotnym w Powiatowym Urzędzie Pracy w Piotrkowie Tryb.</p> <p>W 2023 r. ogólna kwota na prace społecznie użyteczne wyniosła 8440,00 zł, w tym koszty poniesione przez poszczególne instytucje wyniosły:</p> <ul style="list-style-type: none"> <li>- Gmina Sulejów 3544,00zł</li> <li>- Powiatowy Urząd Pracy w Piotrkowie Tryb. 4896,00 zł</li> </ul> <p>Prace społecznie – użyteczne stanowiły jedną z aktywnych form pomocy osobom bezrobotnym, przerywającą proces bierności, często zniechęcenia, apatii i braku motywacji. Udział w tych pracach przyczynił się do odbudowy i utrwalenia umiejętności koniecznych do pełnienia ról społecznych ze szczególnym uwzględnieniem roli pracownika.</p>

<p>Program Korpus Wsparcia Seniora 2023</p>	<p>Program skierowany był do seniorów w wieku 65 lat i więcej, mających problemy z samodzielnym funkcjonowaniem ze względu na stan zdrowia, prowadzących samodzielne gospodarstwa domowe lub mieszkających z osobami bliskimi, które nie są w stanie zapewnić im wystarczającego wsparcia. Miejski Ośrodek Pomocy Społecznej realizował Program „Korpus Wsparcia Seniora” od 1 czerwca 2023 r. do 31.12.2023 r.</p> <p>W ramach programu realizowane były dwa moduły działań: w ramach Modułu I – do pracy zaangażowani zostali wolontariusze, świadczący codzienną pomoc osobom potrzebującym wsparcia. W ramach tego modułu seniorzy zapewnione mieli:</p> <ul style="list-style-type: none"> <li>• wsparcie społeczne,</li> <li>• ułatwienie dostępności do podstawowej oraz specjalistycznej opieki zdrowotnej,</li> <li>• wsparcie w czynnościach dnia codziennego.</li> </ul> <p>Moduł II tegoż programu, była to realizacja usług opiekuńczych poprzez dostęp do tzw. opieki na odległość mającej na celu poprawę bezpieczeństwa oraz możliwości samodzielnego funkcjonowania w miejscu zamieszkania osób starszych. W tym celu gmina zakupiła opaski bezpieczeństwa dla 43 seniorów. Opaski te posiadały następujące funkcje:</p> <ul style="list-style-type: none"> <li>• detektor upadku,</li> <li>• czujnik zdjęcia opaski,</li> <li>• lokalizator GPS,</li> <li>• funkcje umożliwiające komunikowanie się z centrum obsługi i opiekunami,</li> <li>• przycisk bezpieczeństwa – sygnał SOS,</li> <li>• funkcje monitorujące podstawowe czynności życiowe.</li> </ul> <p>Program był bardzo potrzebny, celowy i pomocny, dzięki niemu wolontariusze nieśli pomoc dla osób i rodzin potrzebujących. Seniorom zapewniło to poczucie bezpieczeństwa, zabezpieczyło i zachowało ich w zdrowiu i dało im szeroko rozumiane poczucie zaopiekowania ze strony gminy/państwa. Całkowita wartość projektu 31 900,00 zł. Kwota dotacji 25 520,00 zł. Wkład własny kwota 6 380,00zł.</p>
<p>Opieka wytchnieniowa 2023</p>	<p>Program „Opieka wytchnieniowa” realizowany był w 2023 r. w zarówno w formule całodobowej jak i dziennej. Na ten cel pozyskano środki</p>

finansowe z Funduszu Solidarnościowego w wysokości 49 300,00 zł. Stała opieka nad dzieckiem lub osobą dorosłą, których niepełnosprawność związana jest ze znacznym ograniczeniem samodzielności, bardzo często oznacza konieczność wsparcia w prawie każdym elemencie codziennego życia. Opiekunowie muszą podporządkować swoje życie opiece nad osobą od nich zależną, co najczęściej oznacza wielkie obciążenie fizyczne i psychiczne. Wiele osób w takiej sytuacji rezygnuje z udziału w życiu społecznym, zawodowym, zaniedbuje własne zdrowie i inne potrzeby oraz całkowicie rezygnuje z indywidualnych aspiracji.

Opieka wytchnieniowa ma za zadanie odciążenie członków rodzin lub opiekunów osób niepełnosprawnych poprzez wsparcie ich w codziennych obowiązkach lub zapewnienie czasowego zastępstwa. Dzięki temu osoby zaangażowane na co dzień w sprawowanie opieki dysponują czasem, który mogą przeznaczyć na odpoczynek regenerację, jak również na załatwienie niezbędnych spraw. Ważną częścią opieki wytchnieniowej jest także wzmocnienie potencjału opiekunów zaangażowanych w codzienne wspomaganie osób z niepełnosprawnościami oraz ograniczenie wpływu wiążących się z tym obciążeń na ich kondycję psychofizyczną. Uczestnicy 2 osoby niepełnosprawne ze stopniem znacznym w ramach otrzymanego dofinansowania wyjechały na turnus do ośrodka wskazanego przez nich, a w tym czasie ich opiekunowie mogli odpocząć, nabrać sił przed dalszym sprawowaniem opieki. Turnusy opieki całodobowej były zrealizowane od 6 do 13 dni, koszt realizacji wyniósł 4 050,00 zł. (dofinansowanie 100 %)

Natomiast w ramach Programu „Opieka wytchnieniowa” realizowanego w formule dziennej objęliśmy wsparciem 7 osób w tym 1 dziecko. Również i ta forma pomocy przyczyniła się do wsparcia rodziny i po raz kolejny realizacja tegoż programu ukazała jak bardzo jest on potrzebny. Pomoc jaką otrzymali opiekunowie osób niepełnosprawnych to 16 godzin



	miesięcznie dziecko i 18 godzin osoba dorosła bezpłatnej opieki w każdym miesiącu.
--	--

## **Świadczenia rodzinne, świadczenia z funduszu alimentacyjnego, świadczenia wychowawcze (500 plus) – realizacja w 2023 r.**

System świadczeń rodzinnych działający od maja 2004 roku, jako system świadczeń socjalnych, jest kolejnym zadaniem zleconym Ośrodkowi do realizacji, poprzez:

- Zasiłek rodzinny i dodatki
- Zasiłek pielęgnacyjny
- Świadczenie pielęgnacyjne
- Świadczenie "Za życiem"
- Specjalny zasiłek opiekuńczy
- Zasiłek dla opiekuna
- Jednorazowa zapomoga z tytułu urodzenia dziecka
- Świadczenie rodzicielskie
- Świadczenie wychowawcze (tzw. 500 +)
- Fundusz Alimentacyjny
- Dodatki mieszkaniowe

Realizacja powierzonych ww. zadań w roku 2023 to koszt 6 970 862,27 zł.

## **Zaświadczenia do wniosku „Czyste powietrze”**

Miejski Ośrodek Pomocy Społecznej w Sulejowie, realizował w 2023 r. zadanie z zakresu przyjmowania żądania wydania zaświadczenia o wysokości przeciętnego miesięcznego dochodu przypadającego na jednego członka gospodarstwa domowego dla osób które zamierzają złożyć wniosek o przyznanie dofinansowania z Narodowego Funduszu Ochrony Środowiska i Gospodarki Wodnej w ramach Programu Priorytetowego „Czyste Powietrze”.

W okresie od stycznia 2023 r. do grudnia 2023r. wystawiono 166 zaświadczeń o dochodach. Dzięki nim osoby spełniające kryteria mogły otrzymać dofinansowanie do wymiany pieca, drzwi, okien bądź termomodernizacji budynku.

---

## **Zaświadczenie celem dokonania zakupu preferencyjnego paliwa stałego**

Miejski Ośrodek Pomocy Społecznej w Sulejowie w roku 2023r. wydawał zaświadczenia celem zakupu preferencyjnego paliwa stałego potwierdzającego wypłacenie albo pozytywne rozpatrzenie wniosku o wypłatę dodatku węglowego zgodnie z ustawą z dnia 27 października 2022r. o zakupie preferencyjnym paliwa stałego dla gospodarstw domowych Dz. U. z 2022r. poz. 2236. Wnioski o wydanie zaświadczenia przyjmowane były do 30-06-2023r., wydano 614 zaświadczeń.

### **Dodatek węglowy**

Dodatek przysługiwał gospodarstwom domowym, dla których głównym źródłem ogrzewania jest kocioł na paliwo stałe, kominek, koza, ogrzewacz powietrza, trzon kuchenny, piecokuchnia, kuchnia węglowa lub piec kaflowy na paliwo stałe – zasilane węglem kamiennym, brykietem lub peletem, zawierającymi co najmniej 85% węgla kamiennego.

Wnioski o wypłatę dodatku węglowego można było składać do 30 listopada 2022 r.

Świadczenie przysługiwało w kwocie 3 000 zł.

Dodatek węglowy otrzymały 4 gospodarstwa domowe.

Kwota wypłaconych świadczeń 12 000, 00 zł

### **Dodatek dla gospodarstw inne źródła (olej, pellet drzewny, gaz ze zbiornika LPG, drewno kawałkowe, biomasa)**

Dodatek dla gospodarstw domowych przysługiwał osobie w gospodarstwie domowym, w przypadku gdy głównym źródłem ciepła gospodarstwa domowego jest:

kocioł na paliwo stałe, kominek, koza, ogrzewacz powietrza, trzon kuchenny, piecokuchnia albo piec kaflowy na paliwo stałe, zasilane pelletem drzewnym, drewnem kawałkowym lub innym rodzajem biomasy, albo

kocioł gazowy zasilany skroplonym gazem LPG, albo

kocioł olejowy

Wnioski o wypłatę dodatku dla gospodarstw można było składać do 30 listopada 2022 r.

Dodatek dla gospodarstwa domowego wynosił:

1) 3 000 złotych – w przypadku gdy głównym źródłem ciepła jest kocioł na paliwo stałe, kominek, koza,

---

ogrzewacz powietrza, trzon kuchenny, piecokuchnia albo piec kaflowy, zasilane pelletem drzewnym lub innym rodzajem biomasy, z wyłączeniem drewna kawałkowego;

2) 1 000 złotych – w przypadku gdy głównym źródłem ciepła jest kocioł na paliwo stałe, kominek, koza, ogrzewacz powietrza, trzon kuchenny, piecokuchnia albo piec kaflowy, zasilane drewnem kawałkowym;

3) 500 złotych – w przypadku gdy głównym źródłem ciepła jest kocioł gazowy zasilany skroplonym gazem LPG

4) 2 000 złotych – w przypadku gdy głównym źródłem ciepła jest kocioł olejowy.

Dodatek dla gospodarstw domowych otrzymało 1 gospodarstwo domowe.

Kwota wypłaconego świadczenia 500,00 zł

## **Dodatek elektryczny**

Podstawa prawna: Ustawy z dnia 7 października 2022 r o szczególnych rozwiązaniach służących ochronie odbiorców energii elektrycznej w 2023 roku w związku z sytuacją na rynku energii elektrycznej (Dz. U. z 2022 r. poz. 2127 ze zm.).

### Główne założenia:

Dodatek elektryczny przysługiwał odbiorcy energii elektrycznej (osoba otrzymująca lub pobierająca energię na podstawie umowy z przedsiębiorstwem energetycznym), w przypadku gdy główne źródło ogrzewania gospodarstwa domowego jest zasilane energią elektryczną i źródło to zostało zgłoszone lub wpisane do centralnej ewidencji emisyjności budynków do dnia 11 sierpnia 2022 r., albo po tym dniu - w przypadku głównych źródeł ogrzewania zgłoszonych lub wpisanych po raz pierwszy do centralnej ewidencji emisyjności budynków.

W przypadku gdy gospodarstwo domowe zamieszkiwało pod adresem zamieszkania, w którym jest wykorzystywana energia elektryczna pochodząca z mikroinstalacji, dodatek elektryczny nie przysługiwał.

Dodatek elektryczny wynosił 1 000 zł dla gospodarstwa domowego. W przypadku gdy zużycie energii elektrycznej w gospodarstwie domowym w 2021 r. wyniosło więcej niż 5 MWh, dodatek elektryczny wynosił 1500 zł.

W 2023 r. wypłacono 87 dodatków elektrycznych na kwotę 108 500,00 zł.

---

## Realizacja ustawy o pomocy obywatelom Ukrainy

Konflikt zbrojny na terytorium Ukrainy spowodował lawinowy napływ na terytorium Rzeczypospolitej Polskiej obywateli z tego kraju. To z kolei generowało potrzebę sformalizowania reguł określających zasady pobytu na terytorium RP tej ludności, jak również reguł udzielania jej pomocy na różnych płaszczyznach życia społecznego, co nastąpiło w regulacjach ustawy z 12.3.2022 r. o pomocy obywatelom Ukrainy w związku z konfliktem zbrojnym na terytorium tego państwa (Dz.U. z 2022 r., poz. 583).

Miejski Ośrodek Pomocy Społecznej w Sulejowie realizował :

- wypłaty świadczenia pieniężnego na rzecz podmiotów zapewniających zakwaterowanie i wyżywienie obywatelom Ukrainy

- jednorazowe świadczenie pieniężne 300 zł

- wsparcie psychologiczne

- pomoc przy wypełnianiu wniosków obywatelom Ukrainy

- prowadzenie na bieżąco sprawozdawczości i przekazywanie do Wojewody o ilości obywateli Ukrainy jak i wysokości kwot wypłacanych świadczeń

- rejestrowanie i weryfikacja obywateli Ukrainy w systemie „Źródło”

- weryfikacja obywateli Ukrainy w bazach Straży Granicznej

- przeprowadzanie wizyt w środowisku zamieszkania obywateli Ukrainy

- wypłacanie świadczeń z pomocy społecznej obywatelom Ukrainy

- wypłacanie świadczeń rodzinnych obywatelom Ukrainy

- zapewnienie posiłku w szkole dzieciom obywateli Ukrainy

- pracownicy MOPS w Sulejowie pomagali również nieodpłatnie w gminnym punkcie pomocy obywatelom Ukrainy pełniąc dyżury.

Świadczenie pieniężne w wys. 40 zł przysługuje za okres faktycznego zapewnienia zakwaterowania i wyżywienia obywatelom Ukrainy nie dłużej niż 120 dni od dnia przybycia obywatela Ukrainy na terytorium Rzeczypospolitej Polskiej, tj. po 24 lutym 2022 roku.

Gmina może przedłużyć okres wypłaty świadczenia w wys. 40 zł na okres dłuższy niż 120 dni w przypadku zapewnienia zakwaterowania i wyżywienia obywatelowi Ukrainy, który:

- posiada orzeczenie o niepełnosprawności lub stopniu niepełnosprawności lub orzeczenie, o którym mowa w art. 5 ustawy z dnia 27 sierpnia 1997 r. o rehabilitacji zawodowej i społecznej oraz zatrudnianiu osób niepełnosprawnych ( Dz. u. z 2023 r. poz. 100 ). Przysługuje za osobę niepełnosprawną, za osobę sprawującą nad nią opiekę i za każde małoletnie dziecko tych osób

- 
- posiada dokument I lub II stopień niepełnosprawności. Przysługuje za osobę niepełnosprawną, za osobę sprawującą nad nią opiekę i za każde małoletnie dziecko tych osób
  - ukończył 60 rok życia (kobiety) lub 65 rok życia (mężczyźni);
  - jest kobietą w ciąży lub osobą wychowującą dziecko do 12 miesiąca życia. Pomoc przysługuje za kobietę w ciąży i za każde małoletnie dziecko lub za opiekuna wychowującego dziecko do 12 miesiąca życia i za każde małoletnie jego dzieci.
  - samotnie sprawuje na terytorium Rzeczypospolitej Polskiej opiekę nad trojgiem lub więcej dzieci. Przysługuje za opiekuna i za każde małoletnie dziecko;
  - jest małoletnim wymienionym w art. 25a ust 1 ustawy. Przysługuje za małoletniego, za opiekuna tymczasowego ustanowionego dla małoletniego oraz za wszystkie małoletnie dzieci opiekuna tymczasowego.
  - za osobę niepełnosprawną, za osobę sprawującą nad nią opiekę i za każde małoletnie dziecko tych osób;

W 2023 roku do Miejskiego Ośrodka Pomocy Społecznej w Sulejowie wpłynęło:

- 1 wniosek o przyznanie jednorazowego świadczenia w wysokości 300 zł dla 1 osoby na łączną kwotę 300,00 zł,
  - 57 wniosków osób zapewniających zakwaterowanie i wyżywienie obywatelom Ukrainy o przyznanie świadczenia (w wys. 40 zł dziennie)
- łącznie dla 17 obywateli Ukrainy na zapewnienie zakwaterowania i wyżywienia na wydatkowaną kwotę 97 320,00 zł,

## 10. OŚWIATA

W gminie Sulejów w 2023 r. funkcjonowało 6 szkół podstawowych (w tym 1 niepubliczna) i 4 przedszkola (w tym 2 niepubliczne), 1 zespół szkolno – przedszkolny (od 1 września 2019 r. połączono Szkołę Podstawową Uszczynie i Samorządowe Przedszkole w Poniatowie w Zespół Szkolno – Przedszkolny w Uszczynie) oraz 1 żłobek. W gminie funkcjonowała 1 szkoła policealna (organ prowadzący – Starostwo Powiatowe).

Liczbę uczniów i wychowanków w poszczególnych jednostkach znajdujących się na terenie gminy Sulejów w 2023 roku przedstawiają tabele poniżej.

Tabela 29. Liczba uczniów/wychowanków w jednostkach prowadzonych przez gminę Sulejów.

Nazwa Szkoły	Liczba uczniów /wychowanków	Liczba oddziałów
Szkoła Podstawowa nr 1 im. Jana Pawła II w Sulejowie	368	19
Szkoła Podstawowa nr 2 im. Królowej Jadwigi w Sulejowie	139	9
Szkoła Podstawowa w Łęcznie	164	9
Szkoła Podstawowa im. Przyjaciół Przyrody we Włodzimierzowie	325	16
Szkoła Podstawowa im. Jana Pawła II w Witowie - Kolonii	195	9
Samorządowe Przedszkole w Sulejowie	122	5
Samorządowe Przedszkole w Przygłowie	68	3
Zespół Szkolno-Przedszkolny w Uszczynie	190	11

Tabela 30. Liczba uczniów w jednostkach niepublicznych.

Nazwa Szkoły	Liczba uczniów /wychowanków	Liczba oddziałów
Szkoła Podstawowa Stowarzyszenia Rodzin Katolickich w Klementynowie	61	8
Przedszkole Niepubliczne „Zielony Zakątek” w Poniatowie	52	3
Przedszkole Niepubliczne „Uśmiech Dziecka” we Włodzimierzowie	95	5

Wykres 2. Udział poszczególnych placówek w ilości wychowanków



Tabela 31. Liczba uczniów/wychowanków wymagających stosowania specjalnej organizacji nauki i metod pracy w placówkach prowadzonych przez Gminę Sulejów.

Placówka	Liczba
Szkoła Podstawowa nr 1 im. Jana Pawła II w Sulejowie	10
Szkoła Podstawowa nr 2 im. Królowej Jadwigi w Sulejowie	5
Szkoła Podstawowa w łącznie	7
Szkoła Podstawowa im. Przyjaciół Przyrody we Włodzimierzowie	10
Szkoła Podstawowa im. Jana Pawła II w Witowie - Kolonii	3
Samorządowe Przedszkole w Sulejowie	0
Samorządowe Przedszkole w Przygłowie	0
Zespół Szkolno-Przedszkolny w Uszczynie	2

W przeliczeniu na 1 uczennicę/ucznia wydatki na poszczególne szkoły z budżetu gminy przedstawia tabela poniżej.

Tabela 32. Wydatki na poszczególne szkoły z budżetu gminy w przeliczeniu na 1 uczennicę/ucznia.

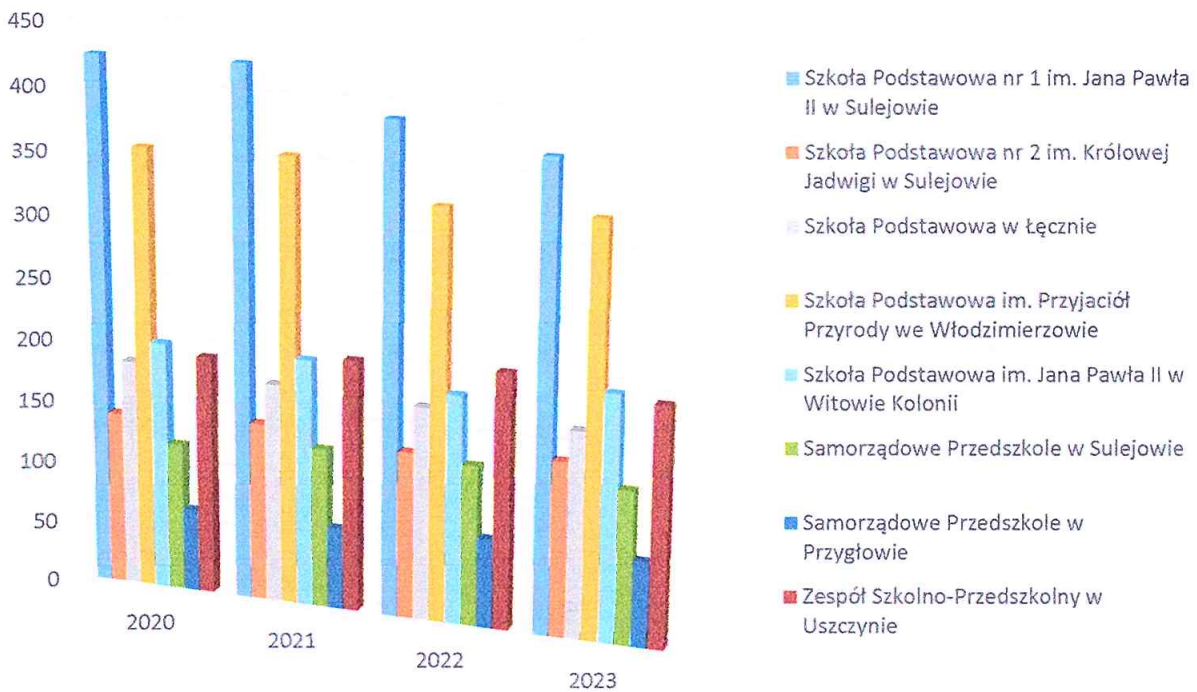
Nazwa Szkoły	Wydatki na szkołę w 2020 w przeliczeniu na 1 ucznia	Wydatki na szkołę w 2021 w przeliczeniu na 1 ucznia	Wydatki na szkołę w 2022 w przeliczeniu na 1 ucznia	Wydatki na szkołę w 2023 w przeliczeniu na 1 ucznia
Szkoła Podstawowa nr 1 im. Jana Pawła II w Sulejowie	12 135,47	13 603,83	14 103,92	15 586,84
Szkoła Podstawowa nr 2 im. Królowej Jadwigi w Sulejowie	11 118,84	12 809,76	13 632,36	15 618,78
Szkoła Podstawowa w Łęczynie	9 130,40	11 377,34	11 597,02	13 110,99
Szkoła Podstawowa im. Przyjaciół Przyrody we Włodzimierzowie	12 862,29	14 266,04	15 339,86	16 504,75
Szkoła Podstawowa im. Jana Pawła II w Witowie - Kolonii	9 775,58	11 610,13	12 239,93	12 139,52
Zespół Szkolno-Przedszkolny w Uszczynie	11 911,97	13 857,39	14 077,54	16 553,99

Wydatki na oświatę pozostają na podobnym poziomie, z tendencją wzrostową.

Tabela 33. Wydatki na oświatę w latach 2014 – 2023.

Rok	Wydatki	Kwota części oświatowej subwencji ogólnej
2014	16 254 181,62	11 030 499,00
2015	16 977 190,79	11 598 366,00
2016	18 038 677,48	11 833 500,00
2017	18 053 102,15	12 330 243,00
2018	18 781 130,26	13 021 033,00
2019	19 793 050,92	13 887 422,00
2020	19 314 062,45	13 508 139,00
2021	22 239 181,82	13 821 708,00
2022	22 156 538,33	13 748 756,90
2023	23 938 525,99	14 889 602,77

Jak pokazują dane, wydatki na oświatę z roku na rok wzrastają. Wyjątkiem jest rok 2020, w którym ze względu na pandemię Covid-19 i związany z tym brak godzin ponadwymiarowych. W 2021 z tego tytułu wypłacono jednorazowy dodatek uzupełniający w kwocie ponad 730 tys. zł. Stąd znaczny wzrost wydatków w 2021 roku. W 2022 roku wydatki na oświatę w porównaniu do roku 2021 pozostają na podobnym poziomie. Rok 2023 przyniósł wzrost wydatków na zadania związane z oświatą w porównaniu do 2022 rok o 1 781 987,66 zł.



Wykres 3. Zatrudnieni nauczyciele w 2023 r. (dane w etatach)



Tabela 34. Liczba uczniów na 1 nauczyciela w 2023 roku.

Szkoła	Na jeden etat nauczyciela przypada uczniów
Szkoła Podstawowa nr 1 im. Jana Pawła II w Sulejowie	8,86
Szkoła Podstawowa nr 2 im. Królowej Jadwigi w Sulejowie	7,78
Szkoła Podstawowa w Łęczynie	10,44
Szkoła Podstawowa im. Przyjaciół Przyrody we Włodzimierzowie	8,85
Szkoła Podstawowa im. Jana Pawła II w Witowie - Kolonii	11,86
Samorządowe Przedszkole w Sulejowie	12,20
Samorządowe Przedszkole w Przygłowie	9,21
Zespół Szkolno-Przedszkolny w Uszczynie	9,17

Na jeden etat nauczyciela najczęściej uczniów – 12,20 przypadało w Samorządowym Przedszkolu w Sulejowie oraz w Szkole Podstawowej w Witowie-Kolonii - 11,86, natomiast najmniejszą liczbę dzieci na jeden etat odnotowano w Szkole Podstawowej nr 2 im. Królowej Jadwigi w Sulejowie – 7,78.

W 2023 r. przyznano pomoc materialną dla uczniów o charakterze socjalnym w kwocie 129 404,23 zł w tym 103 523,38 zł z dotacji oraz 25 880,85 zł ze środków własnych. Przyznano

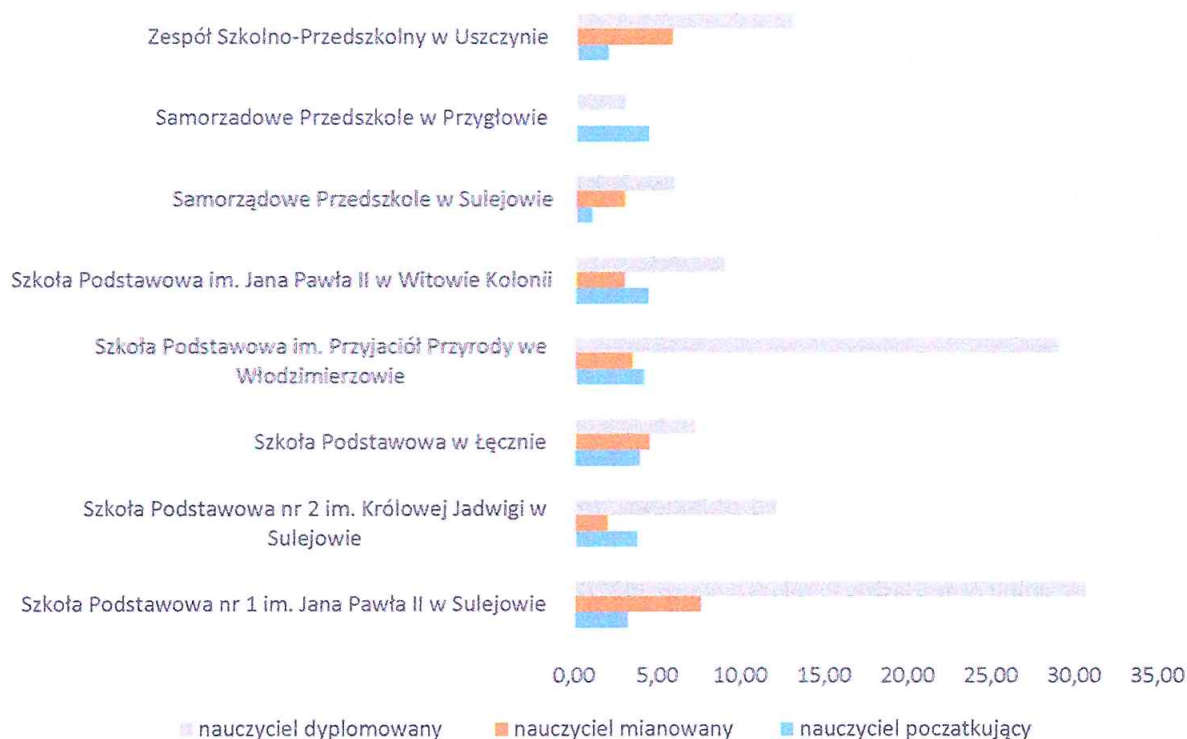
102 pozytywnych decyzji dotyczących stypendium szkolnego oraz 6 zasiłków szkolnych. Z pomocy skorzystało 136 uczniów.

Tabela 35. Stypendia przyznane w 2023 roku.

Stypendium nr (bez imienia i nazwiska dziecka) – ilość wydanych decyzji	Powód	Kwota
102	Stypendium socjalne dla uczniów	125 684,23
6	Zasiłek losowy	3 720,00

Poniższa tabela przedstawia liczbę uczniów z terenu Gminy Sulejów zdających egzamin ósmoklasisty oraz średnią wyników z przedmiotów: języka polskiego, matematyki oraz języka angielskiego.

Tabela 36. Statystyka egzaminu ósmoklasisty w roku szkolnym 2022/2023

Zakres danych: - arkusz standardowy; - termin główny – maj 2023; - parametry statystyczne podane są dla szkół, w których do egzaminu przystąpiło co najmniej 5 uczniów; - dane nie uwzględniają uczniów – obywateli Ukrainy, którzy przyjechali do Polski po 24 lutym		język polski		matematyka		język angielski	
Nazwa szkoły	Miejscowość	Liczba zdających	Wynik średni (%)	Liczba zdających	Wynik średni (%)	Liczba zdających	Wynik średni (%)
SZKOŁA PODSTAWOWA W USZCZYNIU	Uszczyń	25	77	25	60	25	69
SZKOŁA PODSTAWOWA NR 2 IM. KRÓLOWEJ JADWIGI W SULEJOWIE	Sulejów	14	57	14	58	14	64
SZKOŁA PODSTAWOWA IM. JANA PAWŁA II W WITOWIE-KOLONII	Witów-Kolonia	17	63	17	39	17	54

SZKOŁA PODSTAWOWA NR 1 IM. JANA PAWŁA II W SULEJOWIE	Sulejów	58	61	58	51	58	66
SZKOŁA PODSTAWOWA IM. PRZYJACIÓŁ PRZYRODY WE WŁODZIMIERZOWIE	Włodzimierzów	41	65	41	48	41	65
SZKOŁA PODSTAWOWA W ŁĘCZNIE	Łęczno	22	60	22	49	22	57
SZKOŁA PODSTAWOWA STOWARZYSZENIA PRZYJACIÓŁ SZKÓŁ KATOLICKICH	Klementynów	9	71	9	52	9	69

## Żłobek Samorządowy w Sulejowie

W Sulejowie działa Żłobek Samorządowy. W 2023 r. funkcjonowało 40 miejsc opieki nad dziećmi w wieku do lat 3. Opiekę sprawuje 5 opiekunek oraz położna.

Gmina Sulejów skorzystała z zewnętrznego źródła finansowania w ramach Programu Ministerstwa Rodziny, Pracy i Polityki Społecznej Maluch + 2021 na rzecz rozwoju instytucji opieki nad dziećmi w wieku do lat trzech – w kwocie 75.480,00 zł.

Koszt funkcjonowania Żłobka Samorządowego w Sulejowie poniesiony w 2023 roku wyniósł – 880 098,25 zł, dochody uzyskane w 2023 roku stanowiły kwotę –125 594,40 zł.

Opieka na dziećmi w 2023 roku była sprawowana przez 11 miesięcy w godzinach od 7<sup>00</sup> do 16<sup>00</sup>. W żłobku prowadzone są zajęcia logopedyczne, rytmiczne, bajko terapia. W ramach działalności, w miarę potrzeb rodziców prowadzone jest poradnictwo związane z położnictwem i opieką pielęgnacyjną nad dziećmi.

Pracownicy w ramach wolontariatu zaangażowali się w akcję charytatywną „Szlachetna Paczka” oraz „Wigilia z Serca”.

## 11. DZIAŁALNOŚĆ OCHOTNICZYCH STRAŻY POŻARNYCH

Na terenie gminy Sulejów działa 17 jednostek OSP w tym 3 w Krajowym Systemie Ratowniczo-Gaśniczym tj. OSP Sulejów, OSP Przygłów oraz OSP Krzewiny.

Tak jak w poprzednich latach utrzymuje się wyraźny podział gmin pod względem ilości podejmowanych interwencji. Największa ilość zdarzeń w roku 2023 wystąpiła w gminie Sulejów [ 241 ] - spadek o 30,9 % a w dalszej kolejności w gminach Wola Krzysztoporska [173] i Moszczenica [91]. Wzrost liczby zdarzeń odnotowano w 2 gminach powiatu piotrkowskiego, tj. w gminach Czarnocin i Rozprza

Ze zgromadzonych danych wynika, że ilość zdarzeń kształtuje się w sposób zróżnicowany, na co miały wpływ anomalie pogodowe jak i sama charakterystyka zagrożeń występujących na terenie powiatu piotrkowskiego, w tym przebieg szlaków komunikacyjnych przez poszczególne gminy. Powyższe najlepiej można zauważyć podczas analizy ilości interwencji związanych z usuwaniem skutków miejscowych zagrożeń.

Tabela 37. Ilość zdarzeń w poszczególnych gminach

Miejsce prowadzenia działań Rodzaj zdarzenia	Powiat piotrkowski 2023	% interwencji
Pożar (P)	444	25,5
Miejscowe Zagrożenie (MZ)	1098	63,0
Alarm Fałszywy (AF)	201	11,5
Razem	1585	100

Tabela 38. Ilość zdarzeń według rodzaju w poszczególnych gminach

Gmina	Pożary	Miejscowe zagrożenia	Alarmy fałszywe	Razem	Zmiana w stosunku do roku 2022
m. Piotrków Trybunalski	169	410	117	696	-18,2%
Powiat piotrkowski	275	688	84	1047	-33,9%
Aleksandrów	24	34	0	58	-20,5%
Czarnocin	14	33	0	47	-35,6%
Gorzkowice	18	38	2	58	-37%

Grabica	21	49	6	76	-4,1%
Łęki Szlacheckie	21	22	1	44	-29,4%
Moszczenica	23	62	6	91	-58,6%
Rozprza	31	75	10	116	-40,5%
Ręczno	3	22	3	28	-22,2%
<b>Sulejów</b>	<b>46</b>	<b>177</b>	<b>21</b>	<b>241</b>	<b>-30,9%</b>
Wola Krzysztoporska	44	108	21	173	-31,9%
Wolbórz	30	68	17	115	-29,4%

## Wykaz jednostek i typy pojazdów pożarniczych będących na wyposażeniu Ochotniczych Straży Pożarnych w gm. Sulejów

Tabela 39. Wykaz jednostek i typy pojazdów pożarniczych będących na wyposażeniu Ochotniczych Straży Pożarnych w gm. Sulejów

	Jednostka OSP - Typ	Samochód ciężki (rok prod.)	Samochód średni (rok prod.)	Samochód lekki (rok prod.)	Sprzęt ratowniczy
1.	Sulejów „S 3”	GCBA MAN18340 z masztem oświetl. 2010 r.	GBA Renault 4/32	SLBRT - 0,3/40 GAZELA modułem wysokociśnieniowym	Zgodny z Rozporządzeniem MSWiA dla jednostek OSP KRSZG
2.	Przyglów „S 4”	MAN GBA 2017 r	Renault GBA 2023 STAR A/25 Specjalny pożarniczy 1974 r.	Audi 80 - operacyjny	Zgodny z Rozporządzeniem MSWiA dla jednostek OSP KRSZG
3.	Krzewiny „S 3”	GCA R010 JELCZ 1995 r.	MAN średni sam. rat.-gaśn.2/5/8 2011 r.	Ducato - transportowy	Zgodny z Rozporządzeniem MSWiA dla jednostek OSP KRSZG

4.	Kurnędz „S 1”	GCBA 6/32 Jelcz 1993	MAN TGM 4x4 2022 r	-	Zgodny z Rozporządzeniem MSWiA dla jednostek OSP
5.	Barkowice „S 2”	-	GBM1,6/2,5 STAR 66 1982 r.	MERCEDES-BENZ pożarniczy 1988 r.	jw.
6.	Barkowice Mokre „S 1”	-	GCBA 6/32 Jelcz 1989 r	-	jw.
7.	Kłudzice „S 1”	-	GBAM1,6/25 JELCZ 1984 r.	-	jw.
8.	Witów „S 1”	-	GBA-16/18 MERCEDES 1977 r.	-	jw.
9.	Bilska Wola „S 1”	-	-	GLM - LUBLIN 2000 r.	jw.
10.	Kańek „S 1”	-	MERCEDES-BENZ 1978 r.	-	jw.
11.	Łazy Dąbrowa „S 1”	-	GBAM 1/16 Mercedes 1975	-	jw.
12.	Łęczno „S 1”	-	-	FORD GLBA 03/40 2012 r.	jw.
13.	Sulejów Podkl. „S 1”	-	-	GLBA 0,5/40 Citroen Jumper 2009 r Quad 4x4 Grizzly	Zgodny z Rozporządzeniem MSWiA dla jednostek OSP
14.	Uszczyń „S 1”	-	MAN GBA 2,5/2,6 2008 r.	GLBA1/40 MERCEDES 1977 r.	jw.
15.	Zalesice „S 1”	-	-	GLBA 0,04/40 LS FORD- Transit modułem wysokociśnieniowym 2007 r.	jw.

16.	Koło „S 1”	-	GBA 2,5/8 Mercedes 1992 r.		jw.
17.	Biała „S 1”	-		GLBA RENUALT MIDLINER 1991r.	jw.

## Środki alarmowana i łączności

Wszystkie OSP posiadają stacjonarne elektryczne syreny alarmowe, znajdujące się na budynkach remiz. Jednostki OSP w Sulejowie, Przygłowie, Krzewinach, Kurnędzu, Kłudzicach, Barkowicach, Barkowicach Mokrych, Białej, Bilskiej Woli i Uszczynie

Wszystkie jednostki wyposażone w pojazdy pożarnicze posiadają bezpośrednią łączność radiową ze stanowiskiem kierowania Państwowej Straży Pożarnej poprzez radiotelefony.

## Wyposażenie osobiste strażaka

Wyposażenie zgodne z przepisami BHP i innymi zaleceniami Komendy Głównej Państwowej Straży Pożarnej posiadają jednostki OSP Sulejów i Przygłów, gdzie oprócz podstawowego wyposażenia w umundurowanie bojowe znajdują się ubrania żaroodporne. Ubrania do neutralizacji owadów posiadają jednostki KSRG oraz OSP Barkowice, Barkowice Mokre, Koło, Sulejów-Podklasztorze, Łazy Dąbrowa, Kurnędz, Bilska Wola, Łęczno oraz Uszczyn

Na obecną chwilę stan wyposażenia w ubrania ochronne takie jak: odzież ochronna, buty, hełmy, rękawice, pasy, toporki, linki zabezpieczające we wszystkich jednostkach jest na poziomie 94 %.

IV. Stan wyszkolenia strażaków oraz ocena kontroli jednostek KSRG

Na ogólną liczbę 740 członków OSP w jednostkach z terenu gminy Sulejów przeszkolenie przedstawia się następująco :

- szeregowców OSP [szkolenie podstawowe] – 328 druhów
- dowódców OSP - 88
- naczelników - 32
- kurs z zakresu kierowania ruchem drogowym - 58
- kierowca - operator sprzętu ratowniczego - 46
- kurs z zakresu KPP [kwalifikowanej pierwszej pomocy] - 73
- obsługa pił do cięcia drewna - 54, LPR - 36

Wszyscy przeszkoleni ratownicy posiadają aktualne badania lekarskie uprawniające do udziału w akcjach ratowniczych.

W jednostkach OSP 88 kierowców jest uprawnionych do kierowania pojazdami uprzywilejowanymi, natomiast w jednostkach OSP KSRG uprawnienia takie posiada 37 kierowców.

W 2023 roku Komenda Miejska PSP w Piotrkowie Trybunalskim przeprowadziła IGO (inspekcję gotowości operacyjnej) jednostek włączonych do KSRG z terenu Gminy Sulejów

- OSP KSRG Krzewiny - ocena dobry
- OSP KSRG Przyglów - ocena bardzo dobry
- OSP KSRG Sulejów - ocena dobry

Tabela 40. Zestawienie wyjazdów do akcji ratowniczych oraz innych zdarzeń realizowane przez jednostki OSP Gminy Sulejów w 2023 roku

LP.	Jednostka OSP	Pożar	Miejscowe zagrożenie	Alarm fałszywy	PZR	Razem
1.	Biała	1	5			6
2.	Bilska Wola	0	2			2
3.	Barkowice	2	2	1		5
4.	Barkowice Mokre	2	5			7
5.	Kałek					
6.	Kłudzice	5	4			9
7.	Krzewiny	7	11			18
8.	Koło	1	4			5
9.	Kurnędz	6	1	1		8
10.	Łazy Dąbrowa	1	5			6
11.	Łącznie					
12.	Przyglów	25	59	6	4	94
13.	Sulejów Podklasztorze	5	15	2		22
14.	Sulejów	18	76	6	1	101
15.	Uszczyn	4	13	2		19
16.	Witów	2	4			6
17.	Zalesice					

Tabela 41. Ilość zaangażowanych pojazdów i ratowników OSP Gminy Sulejów w działania ratownicze w 2023 roku [ dla porównania pozostałe gminy i Piotrków Trybunalski ]

Podział administracyjny	Liczba zdarzeń /bez alarmów fałszywych/	Pojazdy	Ratownicy
m. Piotrków Trybunalski	579	879	4286
piotrkowski	963	1866	9927
Aleksandrów	58	117	636
Czarnocin	47	88	483
Gorzkowice	56	98	502



Grabica	70	148	740
Moszczenica	85	153	801
Rozprza	106	205	1102
Ręczno	25	36	208
Sulejów	223	422	2198
Wola Krzysztoporska	152	291	1614
Wolbórz	98	214	1129
Łęki Szlacheckie	43	84	514
RAZEM:	1542	2745	14312

W 2023 roku we wszystkich 233 akcjach ratowniczych, pożarowych i likwidacji miejscowych zagrożeń [MZ] z gminy Sulejów uczestniczyło; 422 razy - pojazdy pożarnicze a sumarycznie zaangażowanych było 2198 razy a tym samym strażacy z Gminy Sulejów do pożarów i miejscowych zagrożeń wyjeżdżają najczęściej w powiecie piotrkowskim

# SPIS RYSUNKÓW

Rysunek 1	Położenie gminy Sulejów w powiecie piotrkowskim	4
Rysunek 2.	Mapa Gminy Sulejów	4
Rysunek 3.	Plac Straży w Sulejowie	17
Rysunek 4.	Ul. Szkolna w Sulejowie.	17
Rysunek 5.	Budynek Biblioteki oraz auli multimedialnej	17
Rysunek 6.	Ul. Rynek w Sulejowie	17
Rysunek 7.	Kościół p.w. św. Małgorzaty w Witowie.	18
Rysunek 8.	ul. Akacyjowa Poniatów	39
Rysunek 9.	ul. Kasztanowa Poniatów	39
Rysunek 10.	Koło ul. Kolska	39
Rysunek 11.	ul. Rieczna Włodzimierzów.	39
Rysunek 12.	Naprawa ubytków ul. Psarskiego w Sulejowie.	40
Rysunek 13.	Odtworzone i udrożnione rowy	41
Rysunek 14.	Skrzyżowanie dróg Witów – Witów Kolonia – Kłudzice	42
Rysunek 15.	Zespół Wokalny „Cykady” – podczas XVII Wojewódzkiego Festiwalu "Kolęda Pieśnią Zgody" w MOK w Piotrkowie Trybunalskim	57
Rysunek 16.	Zespół Ludowy „Piliczenie”.	58
Rysunek 17.	<i>Grupa teatralna „aMOKtorzy” podczas występu podczas Dnia Filmu i Teatru w MOK Sulejów</i>	58
Rysunek 18.	Grupa teatralna „aMOKtorzy”.	59
Rysunek 19.	Grupa wokalna „Róbmy swoje”.	59
Rysunek 20.	Zespół muzyczny Salon Jazzu podczas koncertu pt. „Jej portret”.	60
Rysunek 21.	Uczestnicy zajęć plastycznych dla dzieci.	60
Rysunek 22.	VI Bieg Morsa i Wielkie Morsowanie w Sulejowie	65
Rysunek 23.	Mistrzostwa Polski Środkowej Mażorettek	66
Rysunek 24.	Puchar Polski w siatkówce na siedząco	66
Rysunek 25.	Orlen Summer Superliga 2023	67

---

Rysunek 26.	Wyścig kolarski po ziemi łódzkiej	67
Rysunek 27.	Plakat z okazji 75-lecia Skalnika Sulejów.	68

# SPIS TABEL

Tabela 1.	Liczba stałych mieszkańców na wsi i w mieście Sulejów w latach 2016-2022 (dane z Ewidencji Ludności Urzędu Miejskiego w Sulejowie).	5
Tabela 2.	Liczba stałych mieszkańców według miejscowości i płci na dzień 31.12.2023 r. (dane z Ewidencji Ludności Urzędu Miejskiego w Sulejowie).	5
Tabela 3.	Terminy odbytych sesji Rady Miejskiej w Sulejowie w 2023 r.:	8
Tabela 4.	Szkolenia pracowników Urzędu Miejskiego w Sulejowie	9
Tabela 5.	Jednostki organizacyjne w 2023	10
Tabela 6.	Obsługa mieszkańców w 2023 r.	11
Tabela 7.	Drzewo celów Strategii Rozwoju Gminy Sulejów na lata 2021-2030	16
Tabela 8.	Podział Niebieskich Kart sporządzonych przez daną instytucję	23
Tabela 9.	Liczba grup roboczych w 2023 roku i Niebieskich Kart	23
Tabela 10.	Rodziny objęte wsparciem grup roboczych w ramach procedury Niebieskiej Karty	23
Tabela 11.	Działania podejmowane przez Komisariat Policji w Sulejowie w ramach prowadzonej procedury Niebieskiej Karty	24
Tabela 12.	Udostępnianie nieruchomości w 2023	25
Tabela 13.	Realizacja zadań inwestycyjnych w 2023 roku (dane przygotowane przez Skarbnika)	28
Tabela 14.	Stan finansowy gminy Sulejów w 2023 roku	30
Tabela 15.	Dochody i wydatki w latach 2016-2023 w jednostkach oświatowych i żłobku	31
Tabela 16.	Wpływy i wydatki w 20 roku w MZK w Sulejowie	34
Tabela 17.	Zestawienie wywozu odpadów w 2023 r.	35
Tabela 18.	Odpady przyjęte w punkcie selektywnej zbiórki odpadów w Sulejowie w roku 2023	36
Tabela 19.	Kwota zebrana przez inkasentów z tytułu poboru opłat jednorazowych w 2023 roku	45
Tabela 20.	Dochód z tytułu poboru opłat rezerwacyjnych w 2023 roku	45
Tabela 21.	Produkcja wody w okresie 2017r. – 2023r	53
Tabela 22.	Sprzedaży wody w okresie 2017r. – 2023r.:	53
Tabela 23.	Kalendarz wydarzeń kulturalnych organizowanych i współorganizowanych przez Miejski Ośrodek Kultury w Sulejowie w roku 2023	61
Tabela 24.	Rzeczywista liczba rodzin objętych pomocą.	69
Tabela 25.	Powody trudnej sytuacji	70

Tabela 26.	Udzielone świadczenia pieniężne w 2023 roku	70
Tabela 27.	Realizacja ustawy o wspieraniu rodziny i pieczy zastępczej	75
Tabela 28.	Projekty realizowane w 2023 r.	76
Tabela 29.	Liczba uczniów/wychowanków w jednostkach prowadzonych przez gminę Sulejów.	85
Tabela 30.	Liczba uczniów w jednostkach niepublicznych.	85
Tabela 31.	Liczba uczniów/wychowanków wymagających stosowania specjalnej organizacji nauki i metod pracy w placówkach prowadzonych przez Gminę Sulejów.	86
Tabela 32.	Wydatki na poszczególne szkoły z budżetu gminy w przeliczeniu na 1 uczennicę/ucznia.	87
Tabela 33.	Wydatki na oświatę w latach 2014 – 2023.	87
Tabela 34.	Liczba uczniów na 1 nauczyciela w 2023 roku	88
Tabela 35.	Stypendia przyznane w 2023 roku.	89
Tabela 36.	Statystyka egzaminu ósmoklasisty w roku szkolnym 2022/2023	89
Tabela 37.	Ilość zdarzeń w poszczególnych gminach	91
Tabela 38.	Ilość zdarzeń według rodzaju w poszczególnych gminach	91
Tabela 39.	Wykaz jednostek i typy pojazdów pożarniczych będących na wyposażeniu Ochotniczych Straży Pożarnych w gm. Sulejów	92
Tabela 40	Ilość zaangażowanych pojazdów i ratowników OSP Gminy Sulejów w działania ratownicze w 2023 roku [ dla porównania pozostałe gminy i Piotrków Trybunalski ]	95
Tabela 41.	Ilość zaangażowanych pojazdów i ratowników OSP Gminy Sulejów w działania ratownicze w 2023 roku [ dla porównania pozostałe gminy i Piotrków Trybunalski ]	95

---

# SPIS WYKRESÓW

Wykres 1.	Liczba osób które dostarczyły odpady do PSZOK w 2023 r.	36
Wykres 2.	Udział poszczególnych placówek w ilości wychowanków	86
Wykres 3.	Zatrudnieni nauczyciele w 2023 r. (dane w etatach)	88

  
**KIEROWNIK**  
**REFERATU, PROMOCJI, ROZWOJU**  
**I FUNDUSZY ZEWNĘTRZNYCH**  
**mgr Katarzyna Osuch**

  
**BURMISTRZ**  
*Dorota Jankowska*